新京日日新聞
夕刊 七月二十五日
本紙定價 一部五錢 一ヶ月一円五錢
廣告料金 普通一行一円五十錢 特別同二円五十錢
發行所 新京永樂町四ノ一 新京日日新聞社 電話③三二五・三三〇〇
發行人 十河榮忠 編輯人 和波薫 印刷人 水越内之介

保健清涼 特撰 富士

住宅政策を確立 要綱案作成近く實施

殺人的住宅難に對應して住宅政策の根本的確立、事態の推移如何に應ずる時宜に適した所要施設を講して一般民衆の居住狀況を遺憾なからしむるため、經濟部が中心となり民生部、市公署及び房産會社等と緊密な連絡をとりつゝ住宅政策確立要綱案の作成を急ぎつゝあつたがこの程その要綱の具體的成案を得たので近く國務院會議に上程審議することゝなつた、しかして同案は康德六年九月廿一日決定した住宅對策要綱による房産住宅增築案の外に更に房産住宅以外のものについても住宅難解消の所要事項を詳細に規定したものでその公布は各方面の關心を集めてゐる

高度國防力前進 綜合的科學研究機關設置

【東京發國通】近代科學の應用による高度國防力確立のための生產力擴充が各方面に唱導され、企畫院興亞院などの關係當局においてもその緊急性に鑑み、これに對應すべく研究中であつたが愈よ綜合的科學研究の全國的統一機關の設立に乘出すことになつた模樣である、具體案は未だ最後的決定に至つてゐないが大體內閣に直屬する國立綜合科學院（假稱）とも稱すべきものを設立し國家的利益を目標として一部問題の科學研究のみでなく全般的綜合科學の研究に資せんとするもので構成の內容は大體左の如くである

一、國防力、生產力の確立充實のためには廣範なる綜合科學に立脚する要ありこのため基礎研究と應用研究の二部に分つ

一、官民の既設各種研究機關に對しては隨時綜合科學院の設備を利用せしめ研究の便に資する、更にこれ等研究機關と連絡して研究の方針結果を綜合し、また共同研究に委託研究生をも採用する

一、各國における科學的水準を調査研究せしめるため特に各國に科學研究駐在員を常駐せしめる

一、技術的指導機關を設けて技術者との聯繫、技術指導、技術教育の刷新を行ふ

一、右綜合科學研究機關は技術の國家管理強化の必要性に對應特に法人組織を遂げ國立研究機關とする、その建設資金としては大體二億圓乃至三億圓見當、經常費としては每年五千萬圓程度の支出を必要とするものである

中日文化協會 廿八日成立

【南京廿四日發國通】日支文化思想の友好を圖るため中國側褚外交部長、日本側日高參事官その他の發起により創立準備を進めてゐたが中日文化協會は愈よ來る廿八日午前十時南京東亞クラブにおいて盛大な成立大會を擧行することゝなつたなほ同協會の名譽理事長には汪行政院長、阿部大使が推されてをり日支協力による新文化創造の母體として將來を期待されてゐる

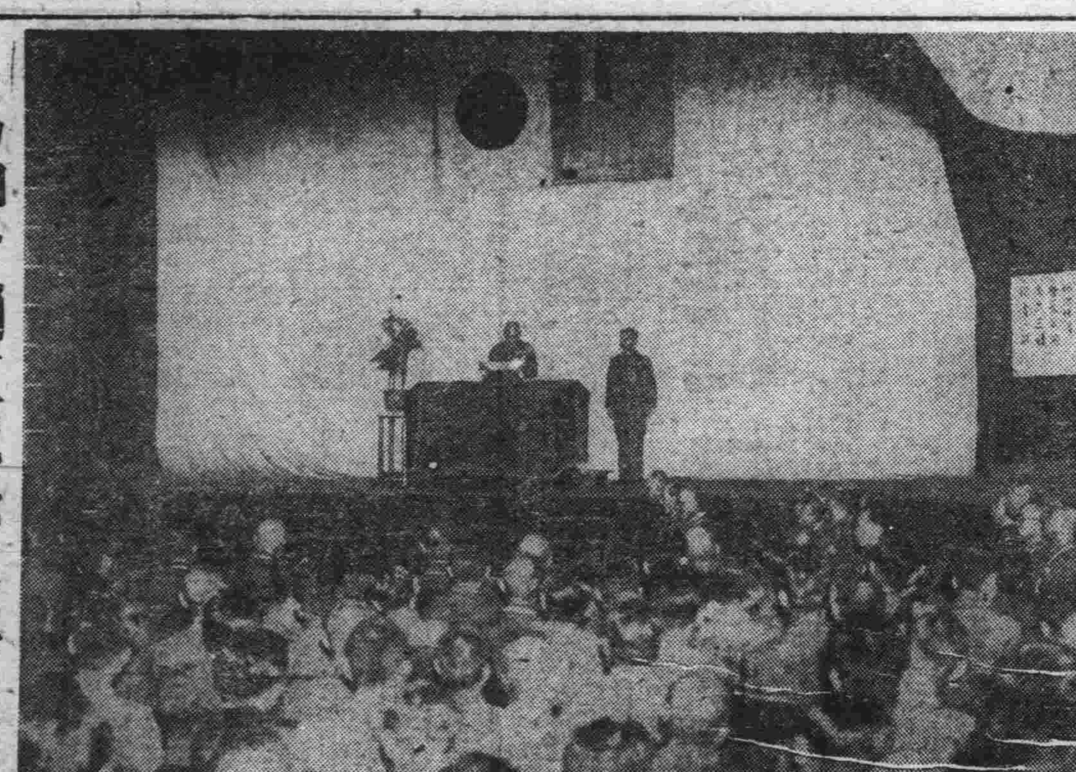

協和會創立記念式典

協和會創立第八周年記念日の二十五日午前八時三十分張會長以下各役員團體代表參集協和會館講堂に於て盛大な創立八周年記念式典を擧行された【寫眞は張總理の致詞】

民政黨內訌 分裂か

【東京發國通】新政治體制に關聯し黨を繞る民政黨內の對立は廿三日の五長老の調停斡旋も效を奏さず脫黨を決定した有志代議士會二十四日は長老櫻內幸雄氏に對し脫黨決行を慫慂する等黨內同志の獲得に努めてをり情勢進展に脫黨決意者は漸次增加しつゝあるが櫻內幸雄氏の態度如何によつては更に第二次、第三次の脫黨者を出すことゝなるべく成行は注目されてゐる

即ち大麻筆頭總務、櫻井幹事長は廿四日朝黨內五長老の意向を聽した上總裁の回答案文を作成し總裁の決裁を得て同日有志代議士會に手交したが有志代議士の多數は既に同答書を無視してをり廿四日までに脫黨贊成者は卅九名に達した模樣である從つて豫定通り廿五日午後五時最後の擴大有志代議士會を開き聲明書を發して永井柳太郎氏を筆頭に連袂脫黨を決行し新黨促進およびこれに伴ふ民政黨內同志の獲得に努力することゝなつた

記念の佳日に 新總隊旗を授與 協和義勇奉公隊總隊躍進

協和會創立八周年記念日の佳き日に行はれる全滿六十三總隊の協和義勇奉公隊總隊旗返納式及び新隊旗入魂授與式は合同大慰靈祭に引續き廿五日午前十時から協和講堂で開催、隊旗返納經過報告など型の如くあつたのち昨年二月制定された廿九總隊旗を各總隊長の手から張會長へそれぞれ返納を行ふ返納式を行ひついで新制定の六十三總隊旗入魂式が新京神社植村神職によつて嚴かに行はれ神の加護を約束された新總隊旗は張會長の手から各總隊長へ授與、會長訓示、總隊長代表の宣誓が力強く行はれ日滿兩國家萬歲を三唱して閉式したなほ奉公隊長は午後一時から建國神廟に參拜自衛第一線を益す固めることを誓つたのち午後三時から軍人會館で第一回全國總隊長會議に臨んだ

市井談義
防衛訓練の始末 上層指導階級に弛緩

今度の防衛訓練は、前後十日間に亘る長期間實施されただけに、民間側の生業に及ぼした影響は輕少ではなかつた▼殊に其の時期に於て、首都聯合協議會や皇軍勇士御遺骨御通夜の哀悼日を迎へ、なほ年一度の祖先の精靈祭りもこの期間に營まれた▼これ程大きな犧牲を拂つた防衛訓練であるから、之に依る收穫も從てまた大きくなければならぬ▼今度の訓練計畫が果して良かつたかどうか、それは自ら檢討する機關がある。敢て吾等の論議すべき限りでない▼たゞ訓練最後に於ける統監の講評と、訓練中親しく目睹した事實に依つて其の成果を判斷する時、決して無爲でなかつたことだけは明かである▼第一は民間に於ける防衛に對する理解と熱意との再確認である既に昨年ノモンハン事件に依つて、充分防空の重要性を體驗した市民は、統監部のどんな指令にも一言の苦情も言はず、忠實に之を遵守し、行動した▼夜半三時四時に、女子供をも含む家庭防護組をして、防毒防火の訓練をなさしめた如きももとより實戰となればこんな場合もあり得るのだから、誰一人不平も言はなかつた▼この民間側の熱意に對し、其の冷淡さを暴露したのは官廳會社の上層指導階級であつた。之に關しては統監はその講評に於て口を極めて難詰した▼從來上層指導階級の精神的弛緩は多くの機會、多くの人々に依つて指摘されたが、國土防衛訓練の統監が、其の職權によつてその非を言責したことは初めてゞある▼之は實に容易ならぬ事實であつて、非難された當の人達が之をしも風馬牛視するならば、滿洲建國精神は最早上層指導階級に地を拂つたと言はねばならぬ▼若し夫れ之を契機として、彼等の間に反省自興の機運が起るならば、十日間防衛訓練の試煉もまた、償はれるといふものである。

成都空襲の戰果 敵空軍の據點、軍事施設粉碎

【○○基地廿四日發國通】わが陸鷲の精鋭は廿四日長驅四川盆地の要地成都に對して初の空襲を敢行之に潰滅的大打擊を與へた、この日木下部隊長の激勵の辭を受けて勇躍○○基地を出發した陸鷲小川、松山、高橋、鈴木、竹下、片倉各部隊の大編隊群は突如その偉觀を四川省の奧深く成都上空に現はし斷雲亂れ飛ぶ同市街上空において小癪にもわれに挑戰し來れる敵戰鬪機十數機と激烈なる空中戰を交へつゝ悠々市街西南地區においてわが威力彈を市街の軍需施設ならびに造兵廠、鐵工場等の軍需工場および中央軍官學校その他の敵重要機關に叩きこみこれを悉く粉碎し數ヶ所より火災を生じ炎々燃える成都を後に悠々歸還したが、空中戰で敵機二機を擊墜した、同日の成都爆擊は敵空軍の據點であり、また抗戰繼續企圖の中心である諸軍事施設を爆碎し去り、これに多大の損害を與へると同時に成都の人心に對し本空軍の威力を遺憾なく示してこれに深刻なる恐怖心を與へ例へ蔣政權が重慶連續爆擊に耐へかねて更に成都に逃避せんとする企圖をまた一場の夢たらしめた點においてもつとも重大なる意義を有するものであつた

民刑事司法官 第四次會議

裁判事務及び檢察事務の改善刷新に資するとともに現行諸法令整備並に未制定必要法令立法上の意見を聽取する司法部主催第四次民刑事司法官會議は廿五日午前九時より國務院講堂に開催中央側張大臣、及川次長、萬代民事、國分刑事司長以下兩司各科長及び關係官、井野最高法院長、最高檢察廳長、平田同次長、軍、治安部、興農、經濟、民生各部關係官、地方側六高等、二十二地方法院日滿審判官及び高等十六地方、八區檢察廳日滿檢察官等七十餘名出席のうへ開催、開會の辭に次ぎ張司法部大臣より時務に關し訓示あり終つて小木民事司第一科長、宮本刑事司[illegible]科長、最高法院辻審判官よりそれぞれ注意並に希望事項に就き說明があつた

滿蒙國境確定委員會 八月一日、チタ市で開催

ノモンハン方面滿蒙國境確定に關しては去る六月九日日本東郷駐ソ大使とソ聯モロトフ外務人民委員の間に申合せが成立したが、今般右申合せ實施のため滿蒙間に現地國境確定のための委員會が八月一日からソ聯邦チタ市において開催せられることゝなり、我方委員には下村外務局政務處長及び傅彥滿都興安局參與官が任命せられたが、右に關し外務局では廿五日左の通り發表した

外務當局談

客年紛爭ありたる滿蒙國境地域確定に關し六月九日在ソ東郷日本大使およびモロトフ蘇聯外務人民委員間に成立せる申合せ實施のため八月一日よりソ聯邦チタ市において滿蒙間に現地國境確定委員會開催せらるゝことゝなれり、我方委員は外務局政務處長下村信貞及び興安局參與官傅彥滿都なり

なほわが方委員一行は廿六日あじあで新京發チタに向ふ豫定である、なほ蒙古側委員はドルヂ師團中將及びスミルノフ赤軍參謀大佐である

時局重大に處し一層の努力希ふ 張會長の式典致詞

協和會創立八周年記念日を迎へ中央本部ではけふ二十五日午前八時半より協和會館に於て二千名の會員參列の下に嚴肅なる記念式典を擧行したが、この式典に於て張會長は次の如く訓示した

協和會創立こゝに八年

協和會は本日を以て創立八周年の記念日を迎へ會勢愈よ旺んなるを見るは同慶に堪へない、八年前の本日當時執政にあらせられた皇帝陛下の御臨を仰ぎ奉りて嚴肅な發會式を擧行し、執政を名譽總裁に本庄關東軍司令官を名譽顧問に推戴し創立宣言を發し綱領を定め陣容を整へ國家機構として光輝ある協和運動の第一步を踏み出したのであるが爾來四圍の狀勢は必ずしも順調とも申せない實情にあつたにも拘らず、これを克服し漸次實踐の成果を集積して今日の會勢を成すに至りしことは役職員並に會員の積極的努力に依るものであり感謝に堪へない次第である、即ち、今や會の組織は全滿に及び分會數三千三百餘會員百五十萬を突破し、協和義勇奉公隊、協和青少年團亦漸次全滿に結成されつゝあり、各級聯合協議會も今や漸くその本來の機能を發揮し國內各部面に亙る會の活動は概ね活潑を加へ會に對する國民の信望漸く加はりつゝある現狀にある、特に康德三年創立第五年記念日に當り會の使命につき優渥なる勅語を賜り、更に康德六年度全國聯合協議會に際しては畏くも親しく御臨を辱うし、勅語を賜りしことは皇帝陛下の我會に對する御期待の大なるを拜され恐懼に堪へないところでありまして、この皇帝陛下の御期待に副ひ奉り、又四千萬國民の信望に應へるため、果すべき會の使命役職會員の任務は滿洲建國完成途上、又東亞新秩序建設途上益す重且大なるを痛感する次第である、東亞の狀勢極めて重大なる今日、我協和會員並に役職員の覺悟も亦非常を要する、此時皇帝陛下、今次御訪日御回鑾の御後渙發せられ國本奠定の詔書によりまして、我が國本國綱は萬代不易磐石の確立を見たのであるこの詔書渙發は我が建國史上の重大盛儀であり協和會と致しましては、詔書を奉戴し「國本惟神の道に寬り國綱忠孝の教に張り仁愛安んずるところ四海清明にして篤く神祐を保たしむ」との理想を想起し益す會の理念に徹し會運動に殉じたる諸先輩の遺烈を繼承しこの日を更に新しき出發の日として、更めて會創立の日に於て、力行自強、國民の組織、訓練、動員の萬全を期し仰いで君恩に應へ奉ると共に、內外の期待要請に鑑み更に一層の努力を希ふ次第であり、時局重大の際に迎へたる八周年記念日に當り聊か所懷を述べて訓詞と致します

南米諸國へ金融援助增大 米大統領の說明

【ハイパーク廿三日發國通】ルーズヴェルト大統領は廿一日議會に特別教書を送り南米諸國に金融的援助を與へるため輸出入銀行の貸付限度を從來の五億弗から七億弗に增額することを要請した、右に關しル大統領は廿三日當地で記者團に對し左の如くその意義を說明した

輸出入銀行貸付限度引上げは南米諸國の過剩農產物處理のための所謂米洲カルテル計畫の補足的措置である、右カルテル案は南米諸國の過剩農產物に對し新市場の開拓を企圖し個々の國々の權益を害することなく南米諸國國民全體の利益を圖るものである

獨對蘭印の關係を調整

【ジュネーヴ廿四日發國通】蘭印における在留ドイツ人不法待遇問題に關し獨政府は報復措置を考慮してゐると傳へられたが、ジュネーヴに達した情報によれば、ドイツのラヂオ放送は二十四日獨政府はドイツ、蘭印兩國間の正常關係の促進を圖るとともにあらゆる事件の再發を防止するため必要なる一切の軍事的ならびに非軍事的措置を完了した旨發表した

ラヂオと電氣 池上洋行 大經路（三中前） 電三・四八九七

バルト三國ソ聯化 工作を進む

【モスクワ廿三日發國通】バルト三國無血併合後ソ聯は着々右三國のソヴエト化工作を進めてゐるが既に土地、銀行、重工業、運輸業などの機關は悉く國有化された、特にソヴエト紙は右三國の社會主義化につき「犧牲なき平和的革命」としてこれを謳歌してゐるが國防人民委員部機關クラスナヤ・ズヴエズダ紙が今やバルト三國は西ヨーロッパ社會主義の前進基地となつた力說してゐるが注目されてゐる

政友中島派 解黨大會

【東京發國通】政友會中島派では廿四日本部に緊急總務會を開き中島總裁よりかねて一任されてゐた解黨臨時大會開催日につきその後諸般の情勢に基き愼重檢討した結果來る卅日黨大會を開くことが適當なりとの結論に到達した旨發言あり、總務會はこれを承認し續いて解黨後の善後策につき全國黨員は一致結束新政治體制結成のため協力すべきことに意見の一致をみた、なほ臨時黨大會は黨員約五百名出席のもとに午後三時より東京會館において開催し大會開催に先だち物故黨員の慰靈祭を行ふことを決定した

人事往來

着京

▲朝比奈泰彥氏（官吏）二十五日來京ヤマトホテル
▲宇田一氏（同）同
▲前盛完治氏（同）同國際ホテル
▲大野泰輔氏（吉林協和會員）同
▲今村知光氏（吉林林業）同
▲倉智綱五郎氏（平安電業社員）同松屋ホテル
▲三神正藏氏（哈爾濱醫師）同
▲中西小一氏（鴻池組出張所長）同
▲鈴木普氏（東京鴻池組）同
▲百田五郎氏（會社員）同櫻ホテル本館
▲小林豐次氏（齊々哈爾滿拓社員）同
▲武藤俊一氏（會社員）同
▲小坂通明氏（同）同
▲梁收豐平氏（同）同
▲末松次郎氏（奉天滿洲土木）同
▲廣木彥吉氏（奉天醫師）同

出發

▲橫瀨花兒七氏 奉天へ
▲片岡熊雄氏 哈市へ
▲平川實雄氏 奉天へ

その日く

言論・宣傳戰も一段落ついて、獨逸軍の英國進擊が迫り來つた

◇

その勝敗如何によつて、明日のヨーロッパの運命が決せられる

◇

敗れそして捕へられた佛の高官たちの心境はどんなものか

◇

似たやうなことがやがて英國に起らぬと誰が保證出來よう

◇

協和會の八年、さらに今後になすべき使命こそ重且つ大である

三大デザイナー考案の カード式 スタイルブツク

杉野芳子先生 田中千代先生 エドガースー先生

ブラウスとスカートの作方

型紙の裁ち方も縫ひ方も發表!!

今年の夏はブラウスとスカートが大流行ですそれは（一）布地が經濟（二）和服の更生に便利（三）浴衣代りにも外出向きにも自由自在（四）田舍の方にも都會の方にも便利（五）誰方にも着られるからです。多少洋裁の心得があればスタイルを御覽になつただけでも作れる簡單なものを、初心の方にも手縫ひで體裁よく作れるやうに特別工夫して新發表!!

◎夏だけでなく一年中着られるスタイル特選
◎エプロンスカートは日本で初めての發表!

▲和服更生の婦人用新型ブラウス
▲長襦袢の袖でスポーツブラウス
▲白の久留米絣半反で作れる婦人用ワンピースドレス
▲新流行型婦人用アフタヌーンブラウスとスカートの作方
▲夏向きの輕快なキモノスリーヴの婦人用ブラウス
▲新流行のシャツ型ブラウス二十三四歲用と婦人用のブラウスと新衣裳のエプロンスカート
▲三人姉妹お揃ひ用のブラウス・サスペンダースカートの作方
▲眞夏用セーラー型お揃ひ姉弟服
▲女學生用若婦人用スカート作方
▲五六歲男女兒お揃ひのブラウスとズボンとスカートの作方
▲三四歲と五六歲と七八歲女兒用のブラウスとスカートの作方
▲三四歲女兒用ボレロとスカート
▲夏の赤ちやん服一揃ひの作方
▲七八歲十一二歲用の吊スカート
今年の夏はどう云ふ方も活動に便利でしかも經濟的なブラウスとスカートを『主婦之友』八月號の附錄スタイルブツクを參考にしてお作りくださいませ。

急告 用紙制限のため增刷はできませんからお買ひ損ねないやうどうぞ今のうちにお近くの書店へ御豫約お申込みおきください!! お早く!!

主婦之友 八月號 新京地方 頃到着 廿四日
定價六十錢（送料三錢）
東京神田駿河台 主婦之友社

特輯 初心者もすぐ上達できる 新式 洋裁の獨習法 文化服裝學院 原田茂子先生

初心の方々がお子樣のものでも御自分のものでも家庭でお作りになるに充分なだけの基礎になる洋裁の知識を、ごく解り易く圖解を澤山入れて、原田茂子先生が手を取るやうに親切に御指導くださいました。これほど親切な洋裁の獨習祕訣書はほかにはありません。お早くお求めを。▲年齡と體格に合せて型紙の引伸し方と詰め方（男兒服・女兒服・婦人服）▲布地の見積り方▲地伸しは絕對に必要▲用布を裁つときの注意▲縫代はどのくらゐつけるか▲手順のよい縫ひ方▲縫代の整へ方と縫ひ方の注意▲上手に仕上げる急所の縫ひ方▲大切な最後の仕上げ▲古い洋服を生かして流行の洋服に再生する法▲和服地でスマートな洋服を作る法▲體格と用途に適したスタイルの選び方▲スタイルと用途による布地の選び方等の各項目に亙つて、實に解り易く親切に、どんな初めての方にも充分解るやうに發表しました。どんな初心者もすぐ上達できます。

特輯 夏野菜の持味を生かした 野菜料理五十種

今が野菜の出盛りどきです。榮養も豐富で値段もお安くなつた野菜の持ち味を生かし、夏向の美味しい健康料理を作るのは奥樣方のお腕次第ですが、『主婦之友』のこの特輯さへあれば誰にも失敗なしに自慢料理が作れます。また砂糖その他の調味料がなるべく少く濟むやう工夫しました▲茄子の挽肉入りフライ▲茄子と鴨元の空揚▲茄子の鴫田揚▲茄子と魚と馬鈴薯の串揚▲茄子の挽肉入りフライ▲燒茄子とトマトのサラダ▲南瓜の木の葉コロッケ▲鶏肉挿み揚▲變りキャベツ卷▲キャベツの▲茄子酢みそ▲胡瓜卷▲胡瓜のキャベツ卷▲胡瓜のポタージュ▲トマトオムレツ▲トマトライス▲ピーマンの詰物▲冬瓜の淸涼煮▲馬鈴薯の一皿ランチ▲蓮根のひんらう煮▲玉蜀黍スープその他

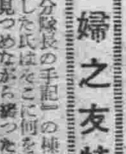

漢水戰線從軍記 主婦之友特派 棟田博

名著『分隊長の手記』の棟田博氏を特派、前線に立ちよる官軍へ民間の一番乗りをした氏はそこに何を見たか。重慶政府の喘ぎと遥々進む新東亞建設の巨步を見つめながら綴つた感激の現地手記。特別寄稿も棟田氏必讀!

輝く民族協和の旗印
けふ・協和會八周年記念式典

滿洲國の精神的母體として絶えず建國精神、民族協和の達成、王道國家の建設と其の歩を濟め高めつゝ時代より時代へ傳へて來た協和會はけふ二十五日創立八周年の佳き日を迎へたが國都では午前八時半より協和會館に於ける創立記念式典をトップとして幾多先輩の英靈を祀る殉職者慰靈祭（午前九時半より）義勇奉公隊總隊旗授與式（午前十一時より）建國神廟參拜（午後一時より）義勇奉公隊長會議（午後三時より軍人會館）と意義ある諸行事を繰り展げ次いで夜間は午後八時から白山公園に青年自興大會を開催、興亞の推進力たらんとする熱血の青年相會し篝火の下四斗樽四本の鏡をぬいて若人の意氣を夜空にぶちまける等國都は協和一色に塗りつぶされて行つた

この日國都の空は眞夏の陽光赫々と照り協和晴れの絶好の日和に惠まれた、創立八周年記念行事のトップを切る式典は定刻午前八時半より協和會館に於て張總理外各部大臣、關東軍參謀副長代理、橋本祭祀府の來賓を迎へ會長以下各役員、首都本部各役員、在京會務職員、全滿奉公隊長、首都各分會、青少年團代表、外廓團體代表等一千餘名參列の下に擧行された

式は開式の辭にはじまり日滿國旗敬禮、皇居遙拜、建國神廟遙拜、帝宮遙拜、協和會に賜はりたる勅語捧讀に次いで會長致詞、本部長訓示あつた後高らかに萬歳三唱、嚴肅裡に終了

續いて同九時二十分より同所に於て挺身會運動に殉職した幾多先輩の英靈を祀る慰靈祭を神式によつて執り行ひ、さらに休憩十分の後午前十時より首都を始め全滿十九省六十三隊から成る國家の礎石たるべき使命と躬行實踐を主眼として國民の中堅たるべき任務を擔つて起つ協和會義勇奉公隊の第一回全國協和義勇奉公隊旗返納式並に隊旗入魂式を莊嚴裡に擧行、同正午午前中の行事を意義深く終了した

點呼令狀盗む

二十四日午後九時三十分新京特別市東四馬路二八號順登洋行雇人中村勝己（二三）さんは簡閲點呼應召の爲郷里兵庫縣まで歸郷すべく新京驛第二ホーム待合室にて列車到着を待ち列車に乘車せる折洋服のポケットより財布其他點呼令狀自新京至神戸までの切符を拔取られたことに氣がつき直に下車警護隊派出所に屆出たが係官も同情なし直に令狀紛失證明書を下附歸郷せしめた

呂大臣ご滿悦
…けふ學童訪日使節團解團式

曩に大同報、盛京時報、大北新報、遼西晨報各社が民生部の後援で全滿から優良兒童男女四十二名を選定し紀元二千六百年を慶祝して盟邦日本へ送つた滿洲國訪日學童使節團は無事使命を果して廿四日夜晴の歸京をしたが、その解團式を廿五日午前十一時から民生部講堂で擧行

先づ日滿兩國國旗に敬禮、國歌齊唱、戰歿英靈に對し默禱を捧げたのち呂民生部大臣の挨拶に對して山本團長（大北新報社長）の報告あり、ついで安東市公立寶山國民優級學校馬兆麟君（一六）がこもごも學童を代表して挨拶をのべ終つて呂民生部大臣の發聲で日本帝國萬歳、染谷盛京時報社社長の發聲で滿洲帝國萬歳を三唱

最後に土肥民生部次長發聲で訪日學童使節團の萬歳を三唱和氣藹々裡に式を閉ぢ約一ケ月に亘り日本のお友達と愉しい交驩をとげ懷かしい父母のもとに歸る學童たちの顏には晴れやかな喜びの色が溢れてゐた

新市街のど眞ん中 遂にコレラ患者發生
大同大街で疑似一人

警民一致の水も洩さぬ大防疫陣を突き破つて二十四日夜又復コレラ疑似患者が新市街の眞ン中に發生市、首警防疫當局を狼狽させてゐる午後八時頃大同大街滿業集會所傭人張學珠（五一）は發熱と共に嘔吐をはじめコレラ症狀なのに驚いた家人が二十五日午前零時三十分長春大街東洋醫院醫師を迎へ診斷を受けたところ疑似コレラと確診

直ぐ檢各防疫機關に連絡して千早醫院へ收容隔離した、病魔侵入するや先づ廿二日住吉町は眞性コレラ發生ついで二十五日まで連日一名宛の患者が發生、地域は寛城區二名、長春區一名、順天區一名で未だ散發的とは云へ何れも傳染經路不明なため何時何處に發生するか判らない狀態にあり益す蔓延の兆候さへ見え國都市民はいまやコレラ禍に戰々兢々としてゐる

高岡熊雄博士現地に出發

日滿農政研究會に出席した北大高岡熊雄博士は二十五日午前三時四十二分發列車で北滿開拓地の現地視察に赴いた、なほ同列車で滿鐵調査部長田中清三郎氏も北滿に向つた

あすキ博入滿

【京城發國通】來朝中の考古學並に東洋史の權威南加大學教授ウイリアム・キャムベル博士は門弟男女卅六名を引率滿洲、北支視察の途京城驛着入城、朝鮮ホテルに分宿したが一行は一泊の上廿五日午後八時四十分京城驛發奉天行急行で滿洲へ向ふ

七百萬圓の上水道
これで水の心配解消

水不足を喞つ市民によきニュース――市公署では來る二十七日午後二時より南嶺淨水場に於て第二期上水道擴張工事の起工式を金、關屋正副市長はじめ關係者多數參列の下に擧行することゝなつた

同上水道は總經費七百萬圓五ケ年繼續事業で着手されるが主要工事は明年一杯で仕上り（これが經費五百萬圓）全市内に給水される管で本年末には遲くも舊附屬地へ給水可能とされ

同上水道完成の曉は日に二萬噸の給水能力を有するから現在の給水能力四萬噸と合計六萬噸となり國都四十五萬市民には今後絶對水不足を喫かせないと云ふ餘裕たつぷりな給水能力を持つことゝなり

從來滿鐵から受けてゐた地下水一日五千噸はもうその用もなくなり二階以上の高層建築物は宛ら斷水同樣の心細さは給水能力の倍加で水壓の增大を來すからこの惱みも完全に解消するので多大の期待が寄せられてゐる

井戸の水質檢査
長通路管内の布陣

警民總動員

コレラ患者一名の發生を見た長通路署では署員居住民總動員で汚物捨場、汚濁道路、便所等の清掃消毒を隈なく行ふ一方各道路の排水設備に眞に警民一致して大作業を敢行してゐるが二十五日さらに防疫に遺憾なきを期して管内百餘の井戸の水質檢査をなし食料品の入手先調査と相俟つて容易に判明しない傳染經路の究明に資さうと懸命の努力を拂ひつゝある

防疫陣を强化
戸毎に檢病實施へ
和順 順天 赤痢患者發見

首警では二十五日午前八時管下各署全日系署員を本廳講堂に招集谷口司法科長より二時間に亘つて「最近に於る國都の犯罪情況と防犯對策」の講話を行つた後峯衞生科長は夏季傳染病殊に現在蔓延しつゝあるコレラ防遏のため徹底した檢病的戸口調査を實施して欲しいと防疫陣の協力を促したなほ二十三日から實施された檢病的戸口調査で和順、順天兩署では相當數の赤痢その他の患者を發見してゐる

孝子節婦に有難き帝旨

國本奠定詔書渙發の有難き帝旨に副ひ奉つて去る十五日全滿の孝子、節婦の篤行者に對する褒賞が行はれたが、その恩賞ならびに金牌傳達式を廿五日午前九時から國務院總理室で擧行、張總理、松木總務廳次長、菅地方處長、張恩賞局長、遠藤恩賞、大内調査兩科長等が參列、張總理から興農部、民生部、地方處各代表にそれぞれ恩賞並に金牌の授與傳達を行つた（寫眞は表彰式）

安藝の海歡迎會

兩國國技館の花形で今夏東京本場所に於て優勝の榮冠をかち得た新大關安藝の海を後援する新京安藝の海後援會では來る二十六日滿洲本場所出場の爲め來京する安藝の海關を迎へ大關昇進祝と横綱への飛躍激勵を兼ね

二十六日午後六時より富士町三丁目大新京に於て安藝の海歡迎の夕を開催

藥學會支部發會

滿洲藥學會では各地に支部を創設する事となつた、尙參會は入口に於てうけつけるとの事にて早くも全市ファンの血をわかせて居る

創設を企畫準備をすゝめてゐるが、先づ手始めに國都に新京支部設立の運びとなり廿六日午後五時軍人會館で發會式を擧行、特別講演として朝比奈藥學博士の講演が行はれる

緊急防疫會議
通行禁止・消毒の徹底を期す

四人目のコレラ患者發生に緊張した市、首警防疫當局では二十五日午前十時三十分より市公署會議室に係官參集緊急防疫會議を開催、發生個所及び附近一帶の消毒通行禁止の徹底を期すほか今後派生的に惹起すべきコレラ防アツのために一警察署を一防疫區として係員總動員で一般家庭に嚴密なる注意の喚起並に料理店飲食店食料店に於る鮮魚野菜その他の入手先を明細に調査し萬一發生の際即時適切な措置がとれるやう又檢病的戸口調査班、消毒班、監視班を有機的に活動せしめる等萬一に備ふる防疫布陣に關し種々凝議したが正午散會後各係官はそれ／＼部署につきもう發生せしめないぞの意氣込みで活動をはじめた

武部一族
直系すでに四十餘人

星野直樹氏のあとを襲つて六代目滿洲國總務長官に就任した武部六藏氏は元第四高等學校長、東京帝大學生監故武部直松氏の三男、九人兄弟の第六子であるが、武部家は金澤百萬石の藩士として北陸切つての名門の譽れ高く一族揃ひも揃つてそれぞれ社會的にも家名を擧げてゐる優れた一族である、まづ嚴父の故直松氏は明治初年早くも時代の趨勢を見透して笈を負つて長崎に赴き蘭學を修め歸國後加賀藩の教育の基礎を作りのち招かれて長崎縣師範學校校長となり再び歸國現在の第四高等學校創立に多大の盡力を拂ひ同校校長となつた人で、當時の經濟學及び蘭學の先驅者として著名であり現在石川縣出身の名士は殆どすべて直接或ひは間接に武部校長の薫陶を受けてゐないものはないとさへいはれ元文部大臣中橋德五郎、元滿鐵總裁早川千吉郎、元學習院長北條時敬の諸氏は何れも武部校長の高弟であるのち東京帝大學生監に就任大正九年七十歳の高齡を以て逝去したが、時の文部大臣中橋德五郎氏は恩師のため徹夜で看病して臨終を見守つたと言ふ美しい師弟愛の秘話が秘められて、ひとり石川縣の歴史に長く名を留めるのみならず日本の教育史上に永遠に記錄さるべき教育の先驅者である

母堂ひさ刀自（七八）は同じく加賀藩士藤澤家の長女で長官を今日あらしめたのもこの父この母あつてこそと言へよう、長官九人兄弟のうち次男五行氏及び五女八枝さんの二人はヨウ折したが長男の欽一氏（六〇）は元文部省專門學務局長、長女次枝さん（五八）は退役陸軍少將今井信夫氏夫人、二女三枝さん（五六）は醫學博士森篤氏夫人（靜岡市在住）、三女四枝さん（五三）は芝浦製作所常務取締役小林康治氏夫人、四女七枝さん（四四）は行政裁判所評定官村上金十郎氏夫人、四男九郎氏（三九）は電々需品部計畫課長として滿洲國の通信機用資材獲得の第一線に活躍して居る等七人の兄姉が揃ひも揃つて成功してゐるのは優生學的にも嚴父母の偉さを證明してゐるやうまた長官夫人歌子さん（四〇）は元三井物產會計課長桃井谿氏の長女で賢夫人の譽れ高く長女郁子さん（一八）＝三輪田高女出身＝長男健一君（一五）＝成城高校尋常科在學＝を頭として二男、五女があり、また九郎氏と艶子夫人との間にも長男忠邦君（一三）二男義純君（九）三男孝明君（五）＝何れも新京順天小學校在學＝があるなど兄弟七人の子供を合せると一族は直系だけでも四十餘名となり頭脳的質的に優れてゐると共に量的にも生めよ殖せよの國策線に沿つた多產一族で一寸した觀藏の寄合でも小百人の人々が集つて來ると言はれる

カバン專門店へ 新京吉野町二丁目 電話（三）五〇九六番 祝 大一カバン店 甲銀前

本社主催 足球大會 主將會議開催

廿七日午後二時 於市公署第一會議室

新京庭球選手權大會

體育聯盟新京事務局では來る八月三日（土曜日）午後三時より大同公園テニスコートに於て第三回新京庭球（硬式）選手權大會を開催することとなつた、希望者は奮つて參加されたいと、要項左の如し

一、方法　トーナメント式單、複
一、參加資格　新京在住のもの
一、參加料　單一圓五十錢 複三圓試合當日會場にて納付のこと
一、申込期日　七月三十一日午前中
一、申込先　市公署内新京體育聯盟事務局庭球部宛官製ハガキに氏名、住所並に勤務先（電話番號記入のこと）記載されたし

△當大會出場者を以て全滿選手權大會出場銓衡資料に充つ
△組合せは抽籤の上追つて紙上に發表す、參加者少數な場合無期延期す
△使用球は「セントジェームス」（これは主催者に於て用意す）
△參加者は當日午後三時迄に會場に集合のこと

關東軍ご前 田山チーム
國都で一戰

廿七日から國都大同公園で滿洲場所の掉尾を飾つて國技の華を四十萬市民に御披露する大日本相撲協會前田山、羽黑山兩大關一行四百七十五名は廿六日午前七時五十四分新京驛着、哈爾濱から晴れの國都入りをなし羽黑、前田の兩大關は直ちに新京神社、忠靈塔に參拜ののち關東軍司令部、海軍武官府、國務院、協和會、首警、市公署等に挨拶廻りをするがお相撲さん野球として有名な前田山チームは同日午後六時から兒玉公園で關東軍司令部チームと野球試合を擧行することとなつた

試合は午後五時半から國旗掲揚、皇軍將士への感謝默禱をさゝげ長谷川軍報道班長の始球式で午後六時開始されるが白衣の勇士を招待、國婦全員の奉仕招待裡にひとときのスポーツの快味を滿喫して貰ふほか球場入口に大獻金箱をしつらへてファンから國防獻金を募る銃後に相應しい企ても計畫されてゐる

園田鍼灸院 豊劇前 ②四四八〇

臨江營林署開廳式

臨江營林署は鴨綠江沿岸の重要森林地帶を管轄區域として今年四月一日產業部により新設され爾來開廳準備中のところ本月十日通臨線も開通したので來る八月四日午前十時臨江街臨江館を會場に開廳式を擧行することゝなつた

神守次長札蘭屯へ

札蘭屯で開催中の滿鐵新京青年中堅社員講習會視察のため神守支社次長は二十五日の列車で現地に赴いた

村井少佐東上

横須賀海軍人事部に榮轉した駐滿海軍武官府村井貞敏少佐は二十六日午前九時三十分新京驛發列車で家族同伴離京大連經由東上する

あす（廿六日）

△滿鐵第六回映畫鑑賞會　於西廣場厚生會館　午後六時
△協和會中央本部總務部會議　於軍人會館午前十時
△鑛工技術院會議　於軍人會館午前十時
△新京藥劑師會議　於軍人會館午後四時
△農村地區電燈施設打合會　於首都本部午前十時
△皇軍慰問寫眞發表大會　於三中井百貨店
△學校體育講習會　於大經路國民學校

今晩の放送

▲七・三〇（奉天）「わらべ唄」他、奉天義光國民優級學校生徒他▲七・五〇（新京）歌謠ヴァラエティ「協和の歌」布彥必立格他▲八・三〇（東京）「大漁節」他、後藤岩太郎▲八・四〇（東京）時局談話「歐洲戰爭の影響を語る座談會」古野伊之助他

安藝の海ファンに御知らせ

兩國國技館の大鐵傘を搖がした新大關安藝の海關の歡迎會を左記の通り催します奮つて御參加下さい

日時　七月二十六日午後六時（入京當日）
場所　大新京（富士町三丁目）
會費　參圓也（當日持參の事）

申込場所　平本 電話③四七一一番　寶山 電話②五〇一一番　滿洲印刷 電話③二八三四番　大新京 電話③三四五六番 三六四七番

尚右申込場所に於て安藝の海後援會割引入場券特等、一等を御取次致して居ります是非御利用下さい

新京安藝の海後援會

土地を借度し
昌平街附近五十乃至百坪
電話②五一二三六番

女中さん募集
年齢を問はず（有給）二、三名
但し勤務は第二酒の源藏
御希望の方は左記何れへか御來談下さい
銀座 新道 第一酒の源藏
興安大路（興安病院前）第二酒の源藏 電話（2）六九五六番

美女給さん大募集
1、收入絶大です
1、本人御來談の事
グランドカフエー 大新京
新京富士町三ノ三 電話（3）三四五六 三六四七番

女中さん入用
月給七十圓以上
新京驛前 吉田屋旅館本店 電3二九四七番

女子事務係採用
一、學歷　高女卒以上　若干名
一、年齢　廿歳以上卅歳未滿の内地人
一、條件　事務に心得ある方
希望者は自筆履歷書持參本人來談の事
新京特別市入船町二丁目十九番地
滿洲大倉土木株式會社
新京出張所
電三二一七四

民刑一般法律事務
律師 辯理士 小西會一
新京特別市大和通六八番地（東一條通大和通交叉點西入）電話（3）四七三四番

記念品に 萬年筆とシャープペンシル
新京ダイヤ街（中央）
西山萬年筆專門店
電話③五六〇九番

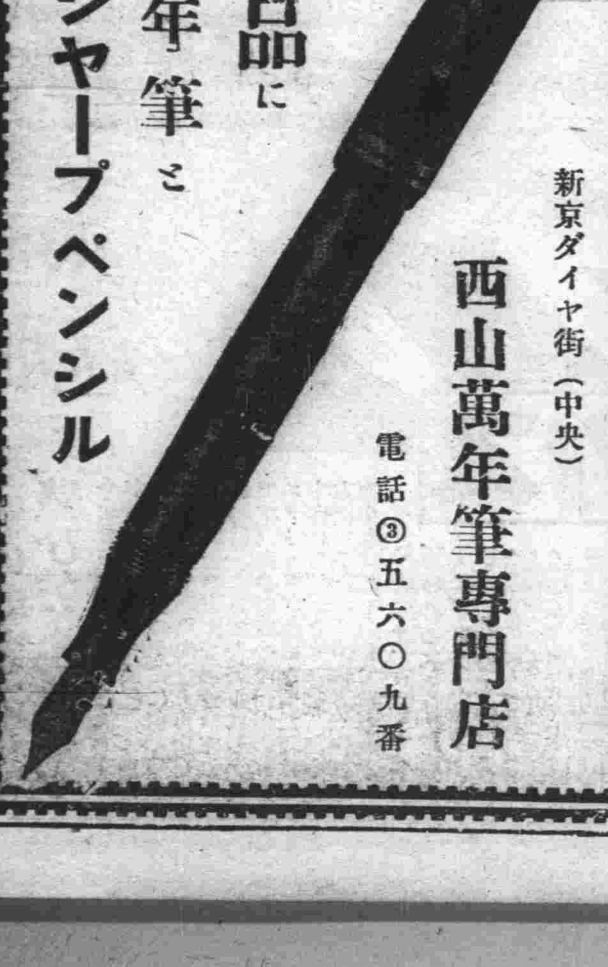

看板 家屋修理 塗裝
修繕工事なら 和洋家具 木工一式 セメント工事 印刷印判
新京便利社 電話（3）3755番

八丁
宇治茶 河久商店 三笠町二丁目 電（三）三二〇四番
淺井小兒科 新京崇智路六一六 電話②一六〇五番

夕刊娛樂　ス・フは踊らず

××映畫時代劇—江戸千代田城中「何とか何とかの守オナリイ」と聲がかゝつてその何とかの守が歩く時にはさぞ苦勞するだらうと思ふ樣な長袴姿でしづ〳〵とお茶坊主なんどが平伏してゐる前を通る。

いや、日本映畫でなくとも洋畫でもよいワルツのウインナを描く悲戀の音樂映畫、美しくも惱ましき圓舞曲に乘つて踊り廻るヒロインとその騎士、なんていふのを想像して下さい。ヒロインの服裝は長いもすそをひいた白のイヴニングと相場はきまつてゐる。

とにかく洋服難に陷つてゐる近代子女にはうらやましい風景です。これ阿呆宮流に言ふとこんなことになる。

「ねえ、どうして昔のドレスはあんなに長いのか知ら。」

「そりや、昔はス・フが無かつたからよ。」

まあ試みに昔もス・フがあつたとして考へてみるとだね。あんな風に踏み付けて歩くのだから長袴はすぐ破れてお大名の用度係は新調するのに多忙な事であらう。日本歴史の一頁、松の廊下で淺野内匠頭が「オノレ、吉良マテエ」なんて怒心頭に發しふんばつた勢でス・フ入りの長袴がトタンに破れたなんてことになるとあれがどんな風に變つてゐたかも知れんですぞ。

閑話休題、洋畫ばかり見てゐてすつかりアチャラかぶれになつた女の子たちも「舞踏會の手帖」ぢやないが、美しい音樂に踊る白いもすそにすつかり眩惑されてしまつて「アタシ結婚する時は斷然あんなイヴニングよ、高島田なんか凡そイミないわ。なんて言つてゐたのも、このころみたいにモンペ姿で結婚式をなどと叫ばれると一寸遠慮せんとね。この間轟夕起子の結婚披露の時の寫眞を見たが、白のイヴニング〃は白のイヴニングだが普通の長さで、あんな風に床の上に裾をひいてはゐなかつたです。通帳制の米でも冠婚葬祭の時は特別配給をするといふが、これだけは遠慮するのが御時世らしい。ザマミロ

まあ新婚の夜はその思ひ出の「會議は踊る」「メリーウイドウ」などを見て精々陶醉することですね。ナニ古くさい映畫ばかり出したつて。そりやさうですよ。滿洲ぢや近頃内地以上に洋畫が見れませんからね。これも御時世かしら。（水町啓志）

〃支那の夜〃に内務省が注意

〃北京の舞姫〃に東寶愼重

〃白蘭の歌〃〃支那の夜〃に次ぐ長谷川一夫、李香蘭主演の東寶三部作は既報の如く〃北京の舞姫〃と決まり今秋渡邊邦男演出で北京ロケを行ふ豫定であるが映畫新體制を目指す内務省では映畫製作、上映に對し積極的に取締を開始する事になつたので〃支那の夜〃の内容が時局に便乘した媚態的煽情映畫だと檢閲當局の注意を受けてをりまた滿映も〃支那の夜〃の如き作品へ自社俳優を出演せしめることに眉をひそめてゐる模樣で、東寶としては〃北京の舞姫〃製作に愼重な態度をとり製作中止上映禁止等の命令を受けぬ樣と企畫を進めてゐるが一方渡航制限の今日大々的なロケ隊派遣は困難視されてゐたところ、内容が華北電影公司の設立精神に沿ふものであれば提携製作してもよいとの同社の意向が傳へられたので、或ひは東寶滿映、華北電影三社共同作品として製作されることにならう、何れにしろ八月一杯は李香蘭が東京歌舞伎座に出演するので急いでも撮影開始は十月となる見込み

田坂監督〃參謀と兵士〃着手

二ケ月に亘り揉みに揉んだ日活騷動も數次に亘る勞資會見と警視廳の調停により二十日漸く終止符を打ち本社、撮影所が協力して國策映畫製作に努力することになつたが、解決後田坂具隆監督が製作する第一回作品は陸軍から委囑されてゐる伊地知進作〃參謀と兵士〃と内定、多摩川撮影所も久しぶりに明朗色を取戻したが、これが撮影所費の限度に關しては撮影代表として多摩川所員の信頼を負ふ問題の中心人物だつた芦田所長が重役と懇談することになつてをり質的低下は起るまいと見られてゐる

なほ〃參謀と兵士〃の原作者伊地知進氏は滿鐵社員であり、現に軍報道關係にあり〃火箭に散る〃〃守備風景〃〃彈片に咲く花〃〃一番乘り〃〃滿洲〃等の戰爭文學著書で滿洲に馴染深いばかりでなく内地一流誌上で今や人氣の絶頂にある戰爭小說家である

金語樓の噫無情△△

東寶映畫「むすめ物語」に次ぐ柳家金語樓主演作品、山崎謙太のシナオリにより渡邊邦男が演出する、貴金屬商金寶堂の主人金兵衛は昔ある寺院の名僧の香爐を盗み出し捕へられたが、情けある寺院の名僧に救はれた前科者である罪ほろぼしにと店員は何れも前科者を傭ひ更生の道を興へてやる積りでゐるが、何がさて前科者揃ひだけにちよい〳〵昔の癖が出て金兵衛を困らせる、行方不明だつた金兵衛の娘の居所が知れたことから一同すつかり改心して金兵衛が新しく買つた工場で樂しく働くことになる、若原春江、矢口陽子、齋藤英雄、清川玉枝、清川虹子の他吉本から春本助次郎、昔々亭桃太郎らが助演する、帝都キネマ廿六日封切

雜音

新京キネマ寫眞替り、尾上菊太郎の「若樣評判記」の解決篇と東家樂燕の口演の「軍國子守唄」で後者は新版とあるから、どうやら封切二本立の體裁だけは整へてゐる、浪曲映畫相變らずよく稼ぐとみえる▼豐劇も替る、「四季の夢」「與三郎吹雪」の松竹全プロ、二本とも大物感には缺くが均衡のとれた組合せ▼銀キネは怪談物を並べた銷夏番組「怪猫謎の三味線」と「怪談狂戀の女師匠」で新興好み、この手のものならこゝといひ朝日座といひ持駒に不自由はしない、下手な封切番組より稼ぎは多からう▲霧立のぼる、澤村貞子一行を迎へた帝都キネマ實演を加へただけの强引さはなく晝間は凡調な客足霧立、御舟が唄ひ、笠原が踊り、澤村が一席よくし立てる、まあ顔見世たと思へば腹も立ちますまい▼長春座の「女性の覺悟」大會となつたがそれ程かぶらず、再映に落してからやつた方が得策であつたかも知れな

銀座キネマ　電③六四六五

ニュース		1.25	4.23	7.21
狂戀女師匠		1.34	4.32	7.30
名人くらべ		2.38	5.36	8.34
怪描謎の三味線	12.00	2.58	5.56	8.54 10.14

25日より26日まで　料金50セン
次週廿七日封切　女人峠・舞姫の秘密

豐樂劇場　電②一四四五

與三郎吹風		1.40	4.35	7.30
ニュース		2.45	5.40	8.35
四季の夢	12.00	2.55	5.50	8.45 10.25

廿五日より廿八日迄料金六十錢
廿九日より乙女の湖、かりそめの幸福

朝日座　電②三〇九六

ニュース・短篇		2.08	4.50	7.35
若い力	12.00	2.43	5.26	8.09
曙密姫	1.10	3.53	6.36	9.19 10.12

24日より26日まで料金50セン
次週廿七日　海のつわもの　狂亂のモンテカルロ

新京キネマ　電②二〇六八

鶴の仙境・ニュース		1.25	4.20	7.27
若樣評判記後篇		1.45	4.52	7.59
新版軍國子守唄	12.00	2.55	6.02	9.09 10.29

廿五日より卅日迄　料金八十錢均一
次週　雲月の悲曲母・赤穗の人妻

料理　東明　吉野町　電(3)二一二七

金語樓の噫無情

笑ひも・涙も・感激も戰慄も・ありとあらゆる感情が一ぺんにあなたを包圍する一時間半！さながら感情のコンクール
金語樓の噫無情

原作・脚色　山崎謙太
演出　渡邊邦男
東寶映畫　吉本興業　協同特作

吉本興業　柳家金語樓　主演

若原春江　矢口陽子　清川虹子　清川玉枝　齋藤英雄　小杉義雄　共演

吉本興業　昔々亭桃太郎　春本助次郎　特別出演

滿洲の全家庭を笑はせるために使命を帶びてやつて來た……金語樓のすさまじい噫無情がその問題の映畫です

釣鐘草

原作　吉屋信子・演出　石田民三
高峰秀子主演

花の蕾も折れよと、かわいい姉弟の上に嵐は荒れ風は吹き荒ぶ—駒鳥のやうに小さな身をすくり寄せて姉弟の生きて行く茨の道！可憐高峰秀子のいぢらしさに、皆さまの美しい涙のひと雫をこそ給ひかし！

小高たかし　澤村貞子　助演

廿六日封切　入場料階下壹圓

帝都キネマ

今月の新京日日映畫批評コンクール選定映畫

都會の奔流

佐々木啓祐

川崎弘子・木暮實千代・佐分利信
三井秀男・槇芙佐子　主演

坂東好太郎　北見禮子　海江田讓二　共演

破魔弓傳奇　前篇　潛龍篇

二十六日一擧封切　一圓均一　長春座

腕づく半次 (83)

中川雨之助
西正世志畫

乞食に襟髪

『姿、もう歸るわ』

たうとう女は逃げ出した。下駄の音が、見る／＼遠ざかつて行く。

『待て、オイ待たねえかよ』

掌の中の珠に逃られた想ひの小平次が、追つかけやうと、あわてゝ踵を回した途端。

ツカ／＼と寄つて來て、乞食は猿臂を伸ばすと小平次の襟髪をムヅと掴んだ。

『あッ、なにをしやがるんだ！』

俄出來の侍、スッカリ狼狽へて、刀に手を掛けるどころか只のやくざに戻つて手足をバタバタやるばかりだ。

『騒ぐな、侍のくせに見苦しいぞ。まあ落ついて、こちらを向けよ』

と、乞食がいつた。瞬間、何處か覺えのある聲だ、と小平次は思つた。

その小平次が、乞食なんかの、手籠にあつて堪るかと、いくら反抗しようとしても駄目だつた。襟髪を掴んで手先に力が入つて、グイと一つ捻られると、小平次の五體は、クルリと、向を變へて、乞食と對ひ合つた。

さうして置いて、空いてゐる方の手で、乞食は頬冠りを取つた。

『面を見ろ！俺だ』

とは言つたが、月の光を背にうけた、垢黒い顔？俺だといつたとて、何處の俺だか、小平次には、ちよつと判斷がつき兼ねた。

『何をケボ／＼して居やがる。侍になるてえと、さうも町人の面を忘れたがるものか。ソウレ見ろ。俺だ、竹の塚の半次だッ』

『げッ！』

小平次は、頭のてつぺんから、足の爪先まで一ぺんに冷たくなつてしまつた。

半次のことを想ひ出して時々身ぶるひをしてゐた小平次であつた（半次は、死んねえ限り、キッと何處かに活きてゐる。活きてゐればいつ何時、出て來るかも知れない、竹の塚で、恐ろしいのは、彼奴ばかりだ）

さう思ふと、飲みかけた酒が、咽喉を越さぬやうなこともあつた。

その半次が到頭現はれたのだ。時もあらうに、場所もあらうに、こんな時、こんな所へ、ひよつこり現はれたのである。

舌が顎へこびりついて、物が言へなかつた。

『どうしたい、大した威勢ぢやねえか……オッと、こんな傳法な口を利いちや惡かつた。えゝと。堀の小平次旦那樣、しばらくで御座り奉りますかだ。はッはゝは』

『ほんたうに暫らくだつたなア、兄きは如何して？』

それだけ言ふのが、小平次には關の山であつた。ふるへが、聲の端々、小さく搖すつた。

『俺か……俺は、御覽の通りのこの姿態さ、人の門に立つて一文二文の乞力をして、この橋下の蒲鉾小屋に生恥を曝してゐる奴さ。俺は。お前が羨ましい。お前は世渡りが巧えからなあ』

いきなり飛かゝつて來る程の樣子も無いので、小平次は、いくらか胸を撫で下した。

◇

先に行くのが俄乞食。後から行くのが俄侍。半次と小平次の兩人は、淡い月光を踏んで藪疊に沿つた礦道を川上へ歩いて行く。

『兄き、何處へ行くんだ』

默つて俺について來いと大橋の上で半次に脅かされ不精無精について來た小平次であつた。相手は半次では、それより外、所詮勝味はないからだ。

斯うなると付け燒刃は剝げ易く、小平次の俄侍は、もう無頼のお里全出しで、衣服は前下り、帶の緩んだ腰に、大小を荷厄介らしくブラ下げて、馬鹿息子が勘當の諚にでも、連れて行つて貰ふやうな恰好でヒョコリ／＼とついて行く。

商況 二十六日前場

海外經濟電報

倫敦金塊	一六八志〇
倫敦銀塊	二二片八分三
同 先物	二二片六分一
紐育金塊	三五弗〇〇
紐育銀塊	三四仙四分三

▲外國爲替

米英爲替	三弗八〇仙〇
米日爲替	二三弗四七仙
米支爲替	六弗三〇仙
英日爲替	一志三片四分一
英支爲替	四片六分一
英佛爲替	―
米獨爲替	四〇仙〇五

▲紐育株式

スチール株	五〇弗〇
アナコンダ株	一八弗二分一

▲紐育棉花

現物	一〇仙三三
七月限	九仙四三
十月限	九仙二〇
十二月限	九仙一九
一月限	九仙〇九
三月限	八仙九〇
五月限	八仙七一

▲印棉

ブローチ	一七三留比〇
オームラ	一六七留比二分一
ベンゴール	一五八留比四分一

各地株式市況

▲東京株式(短期)

	寄付	大引
新東	[illegible]	[illegible]
大新	[illegible]	[illegible]
鐘紡	[illegible]	[illegible]
同新	[illegible]	[illegible]
帝新	[illegible]	[illegible]
洋鑑	[illegible]	[illegible]
日鉛	[illegible]	[illegible]
郵新	[illegible]	[illegible]
日石	[illegible]	[illegible]
同立	[illegible]	[illegible]
日業	[illegible]	[illegible]
日工	[illegible]	[illegible]
蘇電	[illegible]	[illegible]
東電	[illegible]	[illegible]
電鐵	[illegible]	[illegible]
日新	[illegible]	[illegible]
満曹	[illegible]	[illegible]

▲大阪株式(短期)

	寄付	大引
日糖	[illegible]	[illegible]
満立	[illegible]	[illegible]
日業	[illegible]	[illegible]
東工	[illegible]	[illegible]
電電	[illegible]	[illegible]
蘇鐵	[illegible]	[illegible]
日新	[illegible]	[illegible]
大新	[illegible]	[illegible]
新鐘	[illegible]	[illegible]
鐘紡	[illegible]	[illegible]
満業	[illegible]	[illegible]
日書	[illegible]	[illegible]
帝新	[illegible]	[illegible]
商船	[illegible]	[illegible]

▲大連株式(短期)

	寄付	大引
五品	[illegible]	[illegible]
大新	[illegible]	[illegible]
新東	[illegible]	[illegible]
満業	[illegible]	[illegible]
鐘紡	[illegible]	[illegible]
同新	[illegible]	[illegible]
滿鐵	[illegible]	[illegible]
豆新	[illegible]	[illegible]
土木	[illegible]	[illegible]

各地三品市況

▲大阪綿布

七月限	二七〇	二七〇
八月限	二六〇〇	二六七五
九月限	二一〇〇	[illegible]
十月限	[illegible]	[illegible]
十一月限	[illegible]	[illegible]
十二月限	[illegible]	[illegible]
一月限	[illegible]	[illegible]

▲大阪棉花

	納	會
七月限		
八月限	―	―
九月限	―	―
十月限	―	―
十一月限	―	―
十二月限	―	―
一月限	―	―

▲大阪期米

當限	―	―
中限	―	―
先限	―	―

▲大阪人絹

當限	―	―
五月限	―	―
六月限	―	―
七月限	―	―

▲横濱生糸

七月限	[illegible]	[illegible]
八月限	[illegible]	[illegible]
九月限	[illegible]	[illegible]
十月限	[illegible]	[illegible]
十一月限	[illegible]	[illegible]
十二月限	[illegible]	[illegible]
現物	[illegible]	[illegible]

金曜 七月廿六日 庚午 先負 閉 牛宿 六二十日

東京・本郷・神誠館

●一白の人 投機心を去り堅實に勵む時は大吉日と成る 艮と南と辛が吉

●二黒の人 不遇の日なれど手堅くすれば進路開け來る 坤と丙と北が吉

●三碧の人 慣れぬ事に誘はれて失敗の臍を噛む不安日 坤と乾と壬が吉

●四緑の人 空頼みせず自ら勵まし自ら務くに若くなし 坤と乙と丁が吉

●五黄の人 守れば失なし勝たんとすれば却て負となる 坤と丙と北が吉

●六白の人 氣を焦つときは極端の變化を生じて悔あり 巽と北と辛が吉

●七赤の人 懸崖の絶頂に躍るが如き危險の伴ひ易き日 巽と丙と壬が吉

●八白の人 意見の通らぬ日屆するは伸るの基ひと知れ 坤と丁と辛が吉

●九紫の人 張合ひよく事業の進み行く日但し飲食注意 乾と北と乙が吉

満洲儲蓄債券 株式公社債
満洲興業銀行引動機關
満洲興業證券株式會社
満洲證券取引所一般取引人
本社 新京大同大街 電二四四九一
出張所 奉天 哈爾濱

新版 狂乱のモンテカルロ
ハンス・アルバース 主演 アンネ・テネン
ハンス・シュルツ監督 ワルツ
全世界の女性を悩殺したハンス・アルバースの出現!!
海のつわもの
主演 マルセル・シャンタル
麗名の佳人「マルセル・シャンタル」が夏の訪れ!!
27日 28日 29日 30日
映画を愉しむ人も知る 阿頼座

25日より
四季の夢
あなたの胸に咲いた青春の歡び
あなたの樂しかりし想出を乗せて四季の夢は開く
婦人倶樂部所載 片岡鐵兵原作
桑野通子
佐分利信
夏川大二郎
三浦光子
主演

故小山内薫作「與三郎より」
打つ柏子木の一つ一つに江戸下町の人情がしみこぼる克しくも涙の味
與三郎吹雪
坂東好太郎
最上米子
本郷秀雄
主演
60セン
豐樂劇場

帝都キネマ 電②一四〇五

ニュース	11.00	2.40	6.22
姉の出征	11.25	3.05	6.58
霧立のぼる	12.31	4.13	8.05
幡随院長兵衛	1.15	4.53	8.50
			10.10

21日より25日まで 料金 1.20セン
次週 釣鐘草・金語楼のあゝ無情

長春座 電③五七六六

ニュース ミッキイの漫畫 雷の玉手箱 うたふトクさん	11.43	2.23	5.06	7.49
阿新丸	12.35	3.18	6.01	8.44 / 9.16
女性の覺悟第二部	1.07	3.50	6.33	10.30

十九日より廿五日迄 料金一圓

厚生會館 電③五六〇五
26日27日午後七時より
第六回映畫觀賞會
松竹映畫愛より愛へ
灰人
ニュース 入場整理費20セン

東乳 カルケット

新築落成
御料理
たて川
新京 電(3)二五〇七

満洲印刷株式會社
新京日本橋通七四
電話(三)二八三四番 (三)三八二三番
振替口座 新京一〇一番
分工場 新京大和町四四
新京西五馬路三二
電話(二)三三六七番

新興精鋭の名畫陣
廿七日より公開!!
女人峠
新興京都超特作品
女を描いて當代随一の野淵昶が又々描く灼熱の女ごころ
六スターの競演
國友和歌子・森静子・歌川絹枝
友柳太郎・市川男女之助・浅香新八郎
男には女の判らぬ大きな世界がある。涙も情も一筋に。お紺が辿る愛の心へ、十九娘の心さは、辛さはるけさ!! 娘義太夫の感激を、再び美しい涙が貴方の胸をふさぐ!

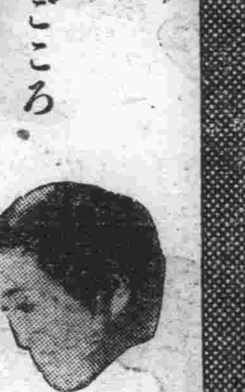

胸に滲み入る様な匂ひを撒きちらす・花の如き舞姫の群れ!
乙女の胸のひめごとをつくきさ浮き上らせた青春の感傷篇
主演 黒田記代×江見玲子
井上清×山口勇
舞姫の秘密
新興大泉特作
小石栄一監督
石井漠舞踊團特別出演
銀座キネマ

ミフジ・ミネコ・味
舌頭は躍る
味覺の花園!
辨當 齋詰の折 御注文に應ず
味のデパート
壽司 和食 洋食 喫茶 菓子
二不味
新京東二條通(銀座齋道角)
電話③二三四二番

生ビールはニユウジンキヨウ
晝間六時迄純喫茶サロン
(東一條通銀座新道入口)

洋酒、和洋煙草
和洋生、干菓子
御贈答用に
御家庭用に
中央通り十三
ヤマト屋
電話③五九八七番
弊店特製 豆入大福

新京日日新聞
朝刊
【本紙朝夕刊十二頁】
本紙定價 一部五錢 一ヶ月一圓 郵稅一ヶ月十一錢
廣告料金 普通一行一圓五十錢 特別同二圓五十錢
發行所 新京永樂町四ノ一 新京日日新聞社 電話③三二五・三三〇〇
發行人 十河榮忠
編輯人 和波薫
印刷人 水越內之介

高級清酒 滿洲櫻（マンシウサクラ）

大本營、政府連絡會議 あす宮中で開催
今後の基本國策決定

【東京發國通】富田內閣書記官長、武藤、阿部陸海兩軍務局長は廿五日午後三時廿分首相官邸に參集、政府と大本營との連絡會議開催に關し協議した結果、愈よ廿七日午前十時より宮中において大本營および政府の連絡會議を開きわが國今後の基本方針を決定することとなり、右につき政府は廿五日午後四時四十分內閣書記官長談の形式をもつて左の如く發表した

〔內閣書記官長談〕來る七月廿七日午前十時より宮中において大本營および政府連絡會議開催せらるる筈、なほ今後同會議幹事役は內閣書記官長および陸海軍省兩軍務局長これに當るものとす

重大國策意見一致
來週早々中外に闡明

【東京發國通】政府は前日に引續き廿五日の閣議で企畫院で作成せる基本國策要綱試案について愼重審議を重ねた結果

一、國防の充實一、外交の刷新一、戰時計畫經濟の確立（東亞自給自足經濟確立）一、教學の刷新の四項目にわたる基本要綱について大體意見の一致を見たので直ちに星野企畫院總裁、富田書記官長、村瀨法制局長官の內閣三長官の手許において案文を整備したうへ廿六日の定例閣議か廿七日の臨時閣議に附議、正式決定のうへ來週早々近衞新內閣の政綱政策として廣く中外に闡明し世界的轉換期における帝國の進む方向を明示するとゝもに國民の強力なる協力を要望することゝなつた

外交陣刷新斷行
外相第一着手 後任次官白鳥氏？

【東京發國通】松岡外相は就任以來省內人事の刷新を斷行し、もつて外交陣營の刷新を圖るべく愼重考慮しつつあつたがその第一着手として外務次官の更迭を行ふこととなり谷次官の辭表を受理し取敢ず松宮順調查部長に次官心得を命じた後任次官については松岡外相の手許において愼重銓衡中であるが、前駐伊大使白鳥敏夫氏が就任を同辭する場合には栗山茂ベルギー大使、伊藤述史公使、加藤外松公使を起用すべしとの論が有力である

白鳥前駐伊大使

しかして外相は次官の更迭に引續き南洋局の新設、アルゼンチン駐箚公使館の大使館昇格をはじめ在外公館の新設、情報部、文化事業部の擴充等に伴ふ省內外にわたる人事の二大刷新を行ふものとみられる

谷外務次官勇退

【東京發國通】谷外務次官は今次政變を機會に勇退することとなり廿五日松岡外相の手許に辭表を提出したよつて差當り松宮調查部長に事務心得を命ずることとなり同日の閣議で左の如く決定發令された

外務省調查部長 松宮順
外務次官事務取扱を命ず
外務次官 谷正之
依願免本官

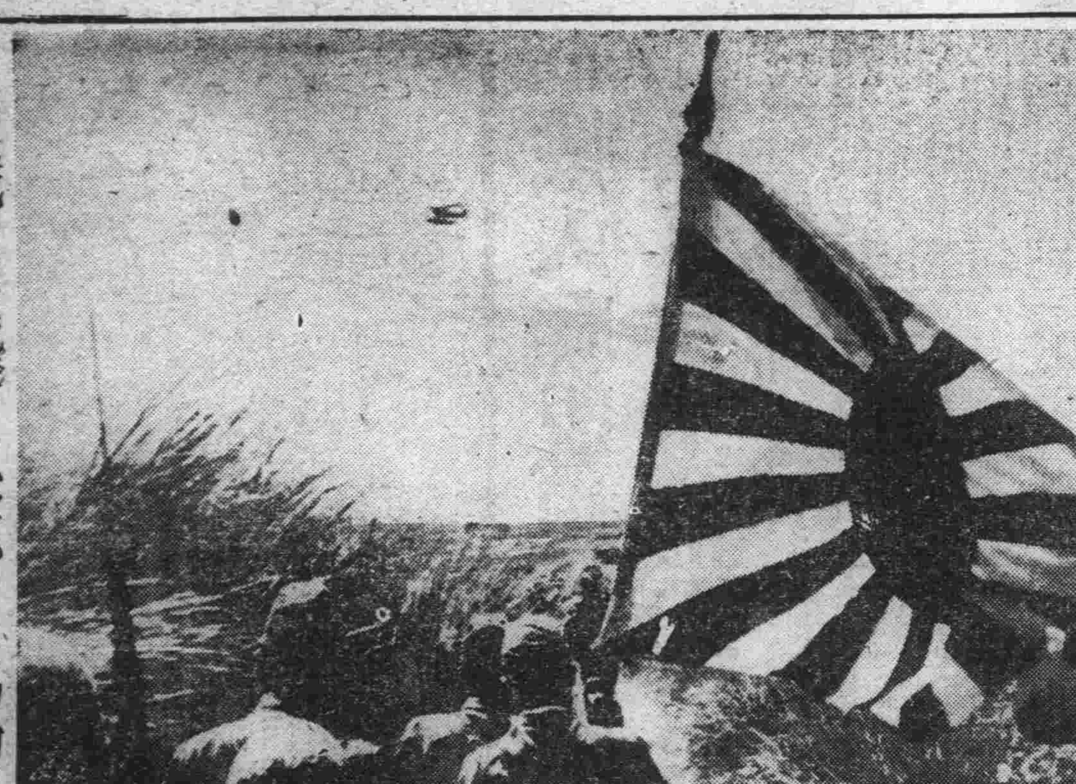

陸戰隊進擊に空から協力

バルト三國の米公使に引揚命令

【ニューヨーク廿四日發國通】ウエルズ國務長官代理は廿三日ソ聯のバルト三國併合を痛烈に非難したが廿四日のニューヨーク・タイムス紙によれば國務省はこれら三國の米國公使に對し廿三日引揚命令を出したといはれる

タス、流說否定

【モスクワ廿四日發國通】ソ聯邦政府はタス通信社を通じ最近流布されてゐる左の三件に關し二十四日次の如く否定文を發表した

一、英ソ間にソ聯製軍用機對英輸出（二億磅）交涉成立二、ソ土間に一千二百トルコ磅クレヂット成立三、ソ聯政府はルーマニア政府に對し最後通牒の形式を以てルーマニア民主政府創立を要請

右三件は何れも全然事實無根である

英ソ通商物別れ

【ニューヨーク二十四日發國通】U・Pロンドン電はソ聯側より得た情報として英ソ通商交涉のため目下ロンドンに滯在中のソ聯通商代表は右通商交涉に對する英國側の氣乘薄に鑑み交涉を打切つて來週モスクワに歸還することとなつたと報じてゐる

佛前高官監禁

【ヴイシー廿四日發國通】マルケ佛內相は廿四日ラヂオを通じてダラディエ前國防相以下前佛政府高官十七名を逮捕監禁せる事實を公表しこれら國民の敵を葬つた政府はドイツと協力新生フランスの建設に邁進する旨述べた

獨伊、羅首相招請

【ブカレスト二十四日發國通】ルーマニア政府は廿四日國務會議を開き重要協議を行つたが、會議後政府はギグルト首相が獨伊兩國政府より招請を受けた旨公表し同日の國務會議が右招請と關聯のあることをほのめかした

永井柳太郎氏ら
三十九名連袂脫黨

【東京發國通】民政黨の櫻井幹事長は廿四日午前十時黨としての回答文を有志代議士會の代表野田文一郎氏に宛迴達した、よつて野田氏等七代表委員は同午前十一時より丸ノ內工業俱樂部に會合協議の結果回答文を受諾する筋合に非ずとて左の聲明た發表するとともに午後五時より東京會館に開催の有志代議士會において既定通り聲明書を發表のうへ永井柳太郎氏を筆頭に三十九名連袂脫黨することとなつた【寫眞は永井柳太郎氏】

師管聯隊區の管轄一部改正

【東京發國通】陸軍では八月一日より實施される北部東部、中部、西部四軍管區の設置に伴ふ各師管並びに聯隊區管轄を一部改正することになり廿六日附官報をもつて發布する事になつた右改正によれば從來の各師管はそれぞれ軍管區に統轄されることゝなり、同時に各師管の呼稱も從來の數字別による呼方を東京師管、仙臺師管などの所在地別による呼方に變更し、朝鮮の第十九師團管區、第廿師團管區は各々羅南師團管區、京城師團管區と稱呼されることとなつた

なほ新たに東部軍管區中に含まれることとなつた金澤師管は昭和十六年三月卅一日までは中部軍管區中に存置されることとなつてゐる

師管下の各聯隊區については旭川師管下に豐原聯隊區が新設されることとなり樺太一圓の徵兵動員業務を扱ふこととなる、他は當分全體的に現在のまゝ存置されるが將來は各府縣各一聯隊區制に改められる筈である

株式會社 興德銀行
新京東五條通一（新京取引所跡）
電話③二〇〇二・二五五三・二五五七

佛印國境へ新行動
わが新銳猛進擊中

【南寧廿五日發國通】龍州附近に新たに增加せられたる新銳〇〇部隊は廿五日早朝行動を開始し佛印國境〇〇【龍州西北卅五キロ】に向つて進擊中である▼【南寧廿五日發國通】明江附近に集結せる新銳〇〇部隊は廿五日朝行動を起しその南方十五キロ派洞村、新墟附近の敵を擊破し更に南方に進擊中

現銀（百五十萬元）の分離完了
日英協定に基き ボンベイに嚴送

【天津廿五日發國通】去る九日から開催された現銀十萬磅（百五十萬元）の分離は廿五日午後三時最後の五萬圓の搬出を完了した、分離された百五十萬元は來る八月四日海路ボンベイに嚴送されることゝなつた、なほ封印完了と同時に廿五日午後五時天津日本領事館では左の如く發表した

天津日本領事館發表＝日英協定の所定の救濟基金に充てらるべき現銀の分離は本日完了し殘餘の現銀保管庫は日英總領事の面前において閉鎖しかつその印をもつて封鎖せられたり

白晝租界で拉致事件

【上海廿五日發國通】廿五日午前十時五十分中國國貨公司經理方液仙氏（四八）が共同租界シンガポール路一五の自宅を出で門口に差し掛るや突如三名の怪漢現れ門前に乘りつけた見知らぬ自動車に無理矢理乘せようとしたので方氏の護衛は素早くピストルを取り出し怪漢目がけて擊つたところ怪漢はこれに應酬激しい擊ち合ひの後護衛は頭部を擊たれ方氏は有無をいはさず自動車に乘せられ何處ともなく拉致された

鮎川滿業總裁

近衞新首相に重要進言をなすため急遽東上した鮎川滿業總裁は要務を完了したので廿七日のぞみで歸任する旨滿業本社に入電があつた

海鷲、浙贛沿線猛襲
應潭一帶に巨彈の雨

【漢口廿五日發國通】中支艦隊報道部廿五日午前十一時發表＝海軍航空部隊は廿三日六機編成をもつて浙カン線鷹潭附近を空襲し地上砲火を冒して偵察攻擊を實施敵に甚大なる損害を與へたり

即ち海軍航空部隊は廿三日午前その翩翼を鷹潭上空に伸し鷹潭東部においては倉庫群を爆擊二棟を爆破炎上せしめ驛附近においても倉庫群に爆擊を集中一棟を粉碎せしめたるうへさらに驛構內を爆破せり

又鷹潭東方貴溪に通ずる道路上においてはわが爆擊に避難中のトラック群五十數輛を發見これを爆擊その一部を破壞せしめさらに道路に沿ひ集積せるドラム罐多數を銃擊炎上せしめたり

鎭海周邊猛爆

【〇〇基地廿五日發國通】猛暑を冒し鎭海附近作戰に活躍中のわが海の猛鷲は廿五日早朝絕好の爆擊日和に勇躍〇〇基地を出動、鎭海周邊の敵據點ならびに甬江に蠢動する敵舟艇群に猛烈な空爆を敢行的確な巨彈を浴せ多大の損害を與へて全機無事基地に歸還した

重慶全く廢墟
各國公使館悉く移轉

【香港廿五日發國通】重慶の外國大公使館はすでにこの春わが空軍の猛威を避けて大部分郊外に移轉してゐたが打ち續くわが荒鷲の爆擊下に重慶は今や廢墟と化したゝめ七月に入りソ聯大使館を除く外國公館は全部重慶市內の舊廳舍を棄て郊外の揚子江左岸地區に移轉した

即ち重慶よりの外人側報道によれば英國大使館は揚子江艦隊酒保に、ドイツ大使館は江岸丘陵地帶の私人の住宅に、またフランス大使館は英國商舍のビル內にそれぞれ移轉を完了したといはれる

滿關貿易調整協定
きのふ正式調印完了

滿洲國經濟部ならびに關東局兩當局においては四月中旬以降滿關貿易調整による一體的運營を確立すべく屢次折衝を遂げた結果、輸出物資の割當並びに統制料の問題に關聯して迂餘曲折を經たのち兩者の協調的歩み寄りにより遂に妥協點に到達し、舊臘五日締結した兩當局間の貿易諒解事項を改訂して新たに十二ケ條に亘る滿關新貿易調整協定を作成し去る十七日山梨經濟部商務司長と今吉關東局司政部長との間に相互諒解成り右協定內容は所要の手續きを經てそれぞれ兩政府の承認を見、改めて山梨、今吉兩當局代表の正式調印をみたので廿五日經濟部並びに關東局ではそれぞれ當局談を發表して右調整協定の主旨を闡明した、即ちその協定內容骨子は左の如くである

一、日本より輸入する物動的消費物資は滿洲國政府及關東局共同してその總量を協議決定の上日本に對する交涉をすること

二、日本の滿洲向輸出割當決定せる時兩當局共同してその配分を決定すること

三、物資の配給計畫上滿洲國において大連ルートによるを有利とする場合は努めて關東州輸入機關をして輸入せしむることゝしその取扱數量は康德六年度の關東州への輸入の實績を基準として定める但し滿洲國輸入機關の直輸入に比し滿洲國側に不利となりたる場合は兩當局協議の上滿洲國輸入機關の直輸入とすること

四、前三條に基く輸入計畫の策定は滿洲國にあつては夫々の統制機關、關東州にあつては關貿聯所屬の實業組合において行ふ

五、關東州輸入機關を通じて滿洲國に輸入する場合その價格、品質、數量、引渡先及び時期等につき滿洲國側の希望に添ふ如く措置するとゝもに右契約品の引取の確實を期しその實行に關し兩當局は夫々指導監督を爲すこと

六、關貿聯及び生必會社等夫々の統制機關は密接なる連繫を保持すること

七、關滿間相互の輸出の爲の統制料は何等の名儀を以てするを問はず相互にこれを徵收せざる事とし特に當局に於て協議する場合は兩當局に於て協議すること

八、滿關兩統制機關において双方に關係ある輸入に關する統制量の決定は豫め双方當局において協議すること

九、貿易統制の一元的實行を圖るため滿關間に一體的統制を爲し得る如く兩當局は常に緊密なる連繫を保持すること

十、對日本外地への期待物資の輸入に關しても前各項の趣旨に準じ取扱ふこと

右協定成立に依り從來の如くそれぞれの特殊事情に支障を生じたる滿關の貿易管理は滿關一體の見地より一應一元的統制の體制を整備するに至り今後兩者間に生ずべき諸問題は協定の趣旨に基いて處置されることゝなつてゐるので滿關貿易關係ならびに兩地における物資自給調整、物資對策などの極めて圓滑なる運營が期待されるに至つた

日滿貿易大阪懇談 けふから開催

【大阪發國通】東亞經濟圏確立への一推進力たるべき日滿貿易懇談會は、いよいよ廿六日より三日間に亘り新大阪ホテルにおいて日滿官民關係者百六十餘名出席のもとに盛大に開催されるが同會議の日程は次の如し

△第一日＝午前總會、午後纖維製品分科會△第二日＝午前雜貨分科會、午後金屬製品分科會△第三日＝午前農產品分科會、午後日滿支貿易に關する打合會

國務院辭令

民生部囑託 宮內矢
任交通部理事官叙薦任二等
命官房土地統制科長
兼任總務廳參事官
命企畫處勤務（十月十九日付）

總務廳事務官兼治安部事務官 渡邊卯一郎
任警護官、叙薦任一等
補齊々哈爾鐵道警護隊長

警護官（齊々哈爾鐵道警護隊長） 武藤秀吉
命哈爾濱鐵道警護本隊本部警察科長

交通部理事官 勝日憲民
任交通部參事官叙薦任三等
命大臣官房勤務

安東省土木廳長 黑田重治
任交通部技正、叙薦任一等
命道路司地方工事科長

交通部技正兼大陸科學院研究官 米田正文
任安東省土木廳長、叙薦任一等

省事務官 松川昌訓
任交通部理事官叙薦任三等
命圖們土木工程處庶務科長

交通部技正 橋內德治
命水路司調查科長

交通部技正 照井隆三郎
補遼河治水調查處長
（以上七月二十四日付）

商相秘書官決定

【東京發國通】商工大臣秘書官は廿五日左の如く發令された
任商工大臣秘書官 有馬英治

人事往來

▲白井源吉氏（奉天貿易商）二十五日東京國都ホテル
▲大詔市五郎氏（本溪湖貿易商）同
▲田邊藤一郎氏（奉天第十銀行）同
▲宗光彥氏（千振開拓團團長）同大和ホテル
▲高橋武雄氏（奉天東亞工廠）同
▲加藤芳夫氏（奉天滿洲工作機械）同
▲田中三男氏（東京外務省）同
▲中村甚市氏（天津貿易商）同
▲水上廣明氏（東京松田建築所）同
▲門磨謙吉氏（揮春鑛學）同
▲三國藏藏氏（牡丹江北滿鐵工社長）同三國ホテル
▲上村勇吉氏（京城上村製藥社長）同
▲齋藤久雄氏（奉天上村藥品）同
▲宮崎吉藏氏（天津日本軍需品）同
▲高岡浩氏（大連高岡組）同
▲牛島蒸氏（奉天大倉土木）同
▲藤井清四郎氏（大連福昌公司）同
▲新井蓮太郎氏（撫順輕金屬會社）同
▲永島德太郎氏（本溪湖會社員）同
▲下楠國行夫氏（生活必需品會社）同松屋ホテル

通勤用に御利用下さい
自轉車小賣
東京宮田製・堅牢實用車 アサヒ號自轉車
名古屋岡本製・輕くて丈夫な ノーリツ號自轉車
優美・輕快・紳士乘用車 ラーヂ號自轉車
▲土工運搬用リヤカー
卸部 各種自轉車並に附屬品直輸入
小型自動車部
ダイハツ號自動三輪車
キャブトン號自動自轉車
通學用自轉車は特に勉强致します
サイドカー・ハーレー
ダットサン箱型トラック
中古品あり

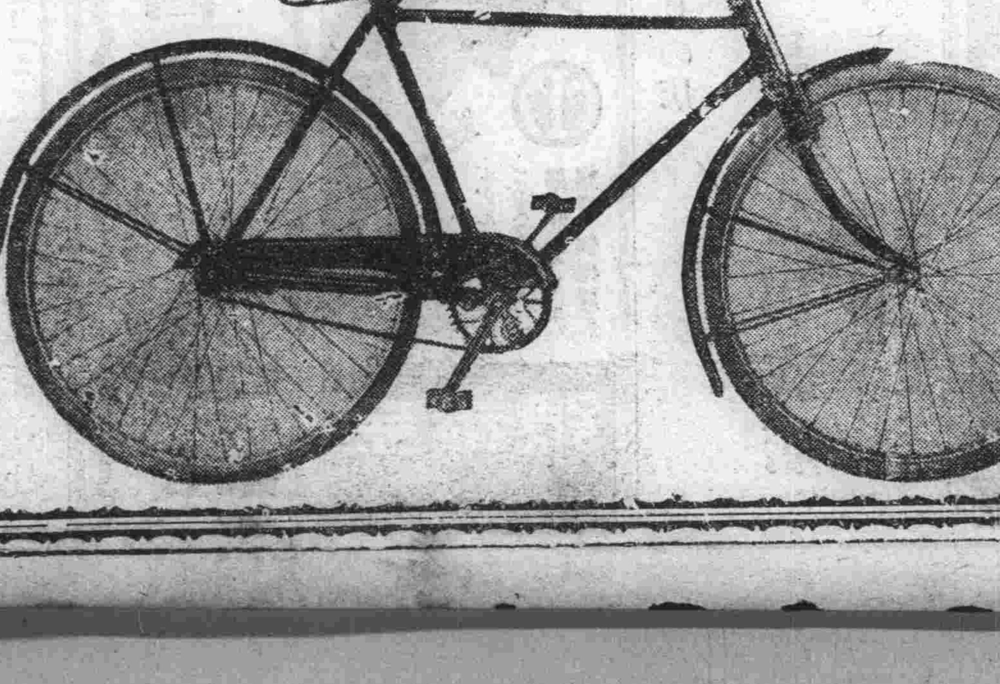

外交員募集
但日本內地人
同和商會
新京八島通二一四
電話③三〇六五 六五六二

新内閣の閣議で内外の情勢を國民に知らしめるに努めるといふことが決定した旨報ぜられてゐる。まことに當然な、良い着眼であると思ふ。國民をして知らしめること、それは今のやうな時勢でこそ最も肝要な筈である。よらしむべし、知らしむべからずといふ政治のやり方の時代が遠い昔に去つてゐることは今さらいふまでもない。現在ではわれ／＼の日常生活の諸般の場面に亘つて統制が強化されつゝあるのである。それは必然的な、不可避的なコースであるとせねばならぬ。だがこの統制にしても、何が故にそれが必要であるか、それを國民によく理解せしめた上でなくては、到底充分な効果をあげることは出來ない筈なのであるだが果してそれが今日まで遺憾のないまでに行はれて來てゐるであらうか閣議に於いて事改めてその事が說かれてゐるといふ事實に徴しても、これまでその點に缺くるところあつたことは明らかであるとせねばならぬ。

× ×

これを外交問題について見てもさうである。この數年の間に、國民の知らない間に、亘きな外交上の方策の轉換が行はれたものが二三ならず存した國民は事が決して後になつて、一片の說明を以てその事を知るだけであつた。さうしたやり方でどうしていはゆる國民外交が出來得よう、國際政治の局面にどうして國民の意氣み込を反映させ、政策の推進をなすことが出來よう。われらの國は獨裁國ではない。新しい政治體制は、眞に國民の中にその基礎を持ち、眞に國民の熱情と意思とを凝集したものでなくてはならないのである。國民をして内外の情勢を知らしめること、それはこの新政治體制の實現のためにも絶對に必要なことである。國民をして知識に饑ゑしめてはならぬ。

輸入聯盟規約案成り 八月初旬正式結成へ

生必會社では政府の意向をうけかねて輸入聯盟規約案を練つてゐたが、愈よ成案を得たので七月廿八日新京、七月廿九日奉天、七月卅一日哈爾濱の豫定で輸入聯盟加入有資格業者を集めて之が說明會を開き同會席上業者側の意向を聽取し之を汲み入れて最後案を決定し八月五日頃新京に總會を開き聯盟を正式結成することゝなつた、右規約案の要點をあぐれば

一、聯盟員は政府の銓衡を經たるものに限る

二、加入に際し國幣三千圓の信任金を部門別に納附すべし

三、聯盟を石鹼、海産物、乳製品、罐詰、洋品雜貨、琺瑯鐵器の六部門に分つ

四、輸入聯盟は生必新京生必會社内に置く

五、聯盟の事業次の如し

イ、輸入品種及數量の統制

ロ、輸入並元賣捌價格の統制

ハ、輸入、配給方法及其他取引に關する統制

ニ、共同施設

ホ、其他前各號に附帶する事業

中旬より業務開始

去る十二日の物價員委會で決定をみた輸入聯盟結成による主要生活必需品價格並に配給統制要綱は二十六日の臨時國務院會議に附議正式決定する豫定であるが、經濟部では廿七日午前十時本部會議室に全滿省公署係官を招集の上右要綱の具體的指示を行ふこととなつたなほ聯盟加入業者に對する要綱說明會は新京、奉天、哈爾濱の三都市別に行ふが新京では二十八日午後一時より生必重役公館において開催、早急生必會社指導のもとに輸入聯盟結成準備に取りかゝらしめるが、八月五日には右創立總會を開催のうへ定款、業務規程、役員等を決定せしめその設立認可申請を俟つて八月十五日附貿易統制法第四條に基き指定乙號品目についての統制輸入業者としての認可を與へることとなつてゐるよつて輸入聯盟の業務は八月十五日より開始の運びであるが、その下部配給機構たる卸並に小賣各聯盟の結成は八月一杯かゝる模樣である

特産金融に 專管制の影響

本年一月以降六月末に至る上半期の洲特産金融は下記の如く期初より月を追つて低調となり特産專管制の實施が齎らす州内への影響が如何に深刻であるかを證してゐる、これを數字について檢するに貸出は期間合計は四億七百七萬四千圓に達し一月九千二十餘萬圓であつたものが半年後の六月には三千八百八十餘萬圓と五千一百三十九萬八千圓、五二・三%減を示し回收においては期間計四億四千一百九十四萬二千圓、一月八千五百二十餘萬圓であつたものが六月には四千六百二十餘萬圓と三千九百七萬圓、四五・八%減、月末貸付殘は一月一億十一萬圓、六月六千二十八萬圓で半年間に三千九百八十三萬圓、三九・八%を減じてゐる、なほ月末貸付殘は前期末（昭和十五年十二月末のそれは九千五百餘萬圓であり前年同期（昭和十四年一月―六月）と各別に比較するどきは本年度における不振は顯著である

電業、炭價引上に對處 徹底的合理化へ

政府は諸物價高による石炭生産原價高騰に即應して先月下旬より炭價の第三次大巾引上げを斷行したが、この値上げが産業各部門に及ぼした影響は相當大なるものがあり、特に滿洲の特殊事情から火力發電のみに依存してゐる電氣部門の被つた影響は頗る甚大なるものがある

即ち今回の炭價値上げにより滿洲電業の支出增は年三百八十萬圓にのぼり同社現在の收支狀態に於ては自然增收のみによる補塡は到底不可能な實情にある、よつて目下關係方面でこれが諸對策を考究中であるが、同社の現行七分配當は將來の資金調達のためにも絶對堅持する必要があり

一、一般電燈電力料金の値上

一、特約電力料金値上

一、社内諸經費の節約

の三方策が考慮されたが、一般民衆の直接負擔となる一般電燈電力料金は社會政策的見地から値上げを行はず特約料金の値上げ及び社内諸經費の節約の兩方法によることに決定したしかるに特約電力料金たる工業用動力料金の値上げが間接に諸物價高を招來しインフレーションを助長する結果となるので極力その値上率を縮少し負擔增加額の約三分の二を社内諸經費の縮少によつて捻出することになつた、この捻出額は年二百數十萬圓に上り大擴充計畫遂行途上にある同社の現狀においては物價高も加はつてこれが實行は頗る困難が伴ふものとみられるが同社は新方針强行のため本支店を通じて會社經營合理運動を徹底せしむることになつてをり來る廿五日より三日間本店會議室において全滿支店長會議を開催し具體策を協議することになつた

同社の經營合理化運動は諸經費の徹底的節約を行ふ事は勿論であるが、從來この種運動が消極的部面のみを强調して社内の人心を沈滯せしめがちである弊害を除去するため社員の福祉增進停賞必罰を斷行し更に積極的部面たる資金の經濟的投資、現有施設の最高度利用、資材愛護運動等を徹底せしむることになつてをり全滿諸會社にさきがける同社の積極的經營合理化運動の成果は期待されてゐる

松花江沿岸に 漁農開拓民

國内水産振興策としてさきに開拓總局では内地農漁村より漁農開拓民を招致する計畫を樹立、本年度以降六ケ年一萬戸入植を實現せしめることゝなつたが、濱江省に於ても右計畫に即應して明年度約一千五百戸の漁農開拓民の配分を受け入植を斡旋すべく沿岸原住民の漁撈狀況、耕地事情などを調査適地の決定を急ぐことゝなつた、しかして經營形態については大體耕地四町步牧林地六町步計十町步を附與する半農形式を採り候補地としては木蘭縣五站、呼蘭縣大榆樹、賓縣烏河、阿城縣天理村、雙城縣太平庄その他數ケ所が擧げられてゐる

遞相の郵商合同案 關係者に衝撃

村田新遞相の大阪商船、日本郵船兩社資本合同案は廿四日在連海務關係に尠からぬ衝撃を與へ、同問題を繞り港の業者間に新内閣成立の話題で賑はつてゐる

即ち郵商兩社航路協定が本年一杯でいよ／＼解消され郵商兩社は海運界の新戰時體制の下に新たなる提携によつてスタートせんとして既に南阿航路への郵船就航が成功し、次いで大連航路への郵船割込みが豫想されてゐる折柄、新内閣の海運統制はます／＼强化し、現在の半官半自的統制から純官治への飛躍が豫想され、更に村田商船社長の遞相就任によつて如何なる變轉を見るかは注目されてゐた問題であるが、郵商兩者の資本合同を敢へてなさんとする爆彈宣言には流石に海運界もあつと膝をあげたやうである

しかしながら直ちに郵商兩二大會社の合同が可能であるかどうか在連關係者に打診したところでは社内社外の兩關係者とも一樣に首を傾けてその可能性を頗る怪しんでゐる

勿論現下の情勢は自由競爭時代であり、海外に雄飛する兩社船の競爭性の消失はわが海運界の發展性を阻害する惧れ充分にありといふのが一般の意見で、船腹の經濟的運用效率については强力なる協定が要望されてゐるが先づ兩社内船を一貫本の下に打つて一丸とし、功利的自由競爭の道を講じ現下重要物資の輸送に不足船舶の運用率を擧げるといふ如き、その效果の現れるといふことは豫想し得ても郵商兩社の合同實現は、單に我が海運界發展史以來今日までの歴史に徴して見ても合同し得ぬといふのが大連海運界の觀測である

土建協會役員

土建協會役員は常務理事若干を除き未決定となつてゐたが、この程左の如く選任された、重役陣は全く整備された

△會長 田邊松太郎

△理事長 榊谷仙次郎

△副理事長 清水賢雄、鶴田定憲

△常務理事 大島太平、上田水足、坂本列樹、尾山貫一、遠藤壽徹、勝野一翁

△理事 相生常三郎、黒岩正雄、宇野常吉、村松靖平、高橋誠一、坂本泰通、川村穎、瀧谷保

△監査役 湯淺義知、長谷川甚雄

中銀帳尻

前週中（十四―二十日）中銀貨幣發行平均額左の通り（單位千圓）

貨幣	六五〇、九六六
紙幣	六一三、二〇三
準備	三〇九、二六四
保證	三〇三、九三九
鑄幣	三七、七六二

密山炭礦設立遲延し 滿炭當局惱む

滿炭、日鐵の折半出資により設立される密山炭礦會社（資本金一億圓）は擔保處理問題をはじめ滿洲側の諸手續をことごとく完了し、たゞ日鐵の對滿投資認可手續の終了を待つのみとなつてゐるが、先般平生日鐵會長の來滿により日鐵側より提出された諸懸案も大體諒解を得たので同會長歸任の上商工省との間に投資認可手續をとるものと見られ、遲くとも來月中旬迄には新會社設立の運びに至る筈であるしかして會社設立遲延のため滿炭ではシンジケート團との間に擔保處理問題の正式解決が出來ず昨年末より今日に至るまで社債發行の折衝も全く不可能の狀態にあり資金調達上頗る不便を感じてをり更に重大問題は日滿兩國の現情に於て最も要望さるる製鐵原料炭の增産に重大關係を有する密山炭田開發が會社設立遲延によつて支障を來す惧れがあることで諸般の事情より滿炭内部に於てさへ一部には日鐵の態度に對し相當强硬論さへ傳へられた程でありこれ以上の設立遲延はなきものと信ぜられてゐる滿炭としてはこれ等の諸點を指摘して日鐵との間の折衝を促進し出來得る限り早急に會社設立を行ふため努力を續くる一方增産計畫遂行の一日もゆるがせにすべからざる點に鑑み應急對策として滿炭本社内に設置されてゐる密山炭礦籌備事務所を來月初旬より滴道炭礦事務所内に移し新會社の設立と否とに拘らず豫定計畫に基き新會社に吸收さるる豫定となつてゐる滴道、城子河、恒山の三炭礦開發に當ることになつてゐる

商況 廿五日後場

各地株式市況

●大連株式（短期）

	寄付	大引
五品	二九五	二九五
大新	六六六	六六五
新東	一三一三	一三〇三
滿業	六八〇	六八〇
鑑紡	一五五三	一五五一
同新	九五九	九五一
滿鐵	七五九	―
土木	―	―
豆郡	―	―

●奉天株式（短期）

	寄付	大引
新東	一三二二	一三〇六
滿業	六八一	六八四
大新	―	―
鑑紡	一五四九	―
同新	九五七	九五三
滿鐵	七六〇	七六一

手形交換高（廿五日）

一〇九二枚 四、三三五、一九七圓

▼星野から武部へ、インフレからデフレへ、滿洲の政治的經濟的情勢は今一大轉換期に立たされてゐることを痛感させられる▼特殊會社をもつてする滿洲統制經濟も全面的なる反省を要請せられてゐる▼星野さんが滿三年と八ヶ月かゝつてでつちあげた統制經濟の行き方を根本的に變革せしめよといふ積極的强硬論者と▼單に現狀を漸進的に改良するにとどめよといふ消極的修正論者にこれ等の人々の意見を二大別することが出來る▼戰時統制經濟が既に現段階に迄到達してゐるのに代案なき無責任なる積極的强硬論に輕々しく組することは甚だしく危險を感ずる▼筆者は寧ろ今迄のものを基礎にしてじつくり反省し、思ひ切つた修正を要望する▼そしてその第一步として、利潤追求と新經濟倫理の確立と、この二つの力向のどつちを選ぶかはつきりきめてほしい▼利潤追求を許すなら今更新らしい經濟倫理とか道德とかをこさへあげる必要もないではないか▼哲學なき經濟觀は頭のない人間と何等異なるところがない

金魚酒

"滿洲の利潤制限は 相當緩和にせよ" ＝石川採金理事長歸任談

滿洲採金會社では資金難の現狀に即應して諸經費の節減、事業の能率化を圖るためさきに本社機構の改革を行ひ企畫課を廢止して業務課の一部を礦務課に統合し近く不良礦區の開發をも停止し既稼行諸施設の效率化に努むることになつたが更に同社では資材資金難を根本的に解決し增産計畫の完遂を期するため同社礦區を數ブロックに分ちブロック毎に日本内地より資本技術を積極的に導入し同社の統制下に共同開發に當ることに決定、先般來同社石川理事長が東上して三井、三菱安田、住友等の大財閥をはじめ大阪、名古屋等の地方財閥ともこれが具體的折衝を行ひ二十四日午前八時新京着列車で大連經由歸京したが日本内地の情勢につき左の如く語つた

東京、大阪、名古屋等で大小の資本家に資本導入につき種々打診して見たが現在のところ利潤制限、贅澤品製造禁止や最近の諸株暴落等で資本家はいづれも心理的に相當打擊を被つてゐるので資本導入も速急には出來さうになかつた、これも九月頃になれば將來の見透しもつき事態も落着いてくるので次第に好轉するのではないかと思ふ、今回のことで特に氣づいたことは日本の利潤制限と同樣のことを滿洲にも實施されるのではないかとの懸念が内地資本家の間で非常に濃厚なことでこのことが對滿投資に大きな障碍となつてゐる樣に見える、だからこの際滿洲では利潤制限を行ふとしても日本より相當緩和することにすればむしろ對滿投資を刺戟する好材料となると思ふ、こんな情勢だから自分の方の資本導入も二三に付ては稍々見透しがついたと云ふ程度で愈よ具體化するのは現在の事態が落着いてからのことで九月以降になると思ふ

滿洲國の最北端 黑河から漠河へ 七

池部幸雄

廿七日は鷗浦の工作日だ今日の消耗は近い、艦も十時に出港の豫定だつたが友艦が四十分も遲れて下江して來たので吾々の艦もそれについて十時四十分に下江する、途中は相變らず方々で山が燃えてゐる、十七時頃だつたか、對岸チエルニヤーエウオの街の前で澤山の人が水浴してゐた。其の時「一ッ近く迄行つて見ますか」といふ聲がしたかと思ふと艦はそのまま岸から二十米位の所迄進んで急カーブを切つて叉河の眞中に出て來た。此の時初めてこちらから手を振つたのに答へてか小さな子供達が手を振つたのを見受けた。チエルニヤーエウオの街を通つたかと思つたら向ふの雜木林のかげに鷗浦の街が見えて來た。

十七時五十分鷗浦着、縣公署や協和會の人々の出迎へありそして夕方は小學校で縣公署の歡迎會が開かれた、此の街は全體に新しいのでどうしたのかと聞いたら三年前迄はチエルニヤーエウオの對岸、中ノ島にあつたが場所が惡かつたのと如何にもチエルニヤーエウオの街に附隨して出來た街といふ感が强かつたので街全體を現在地に移したのだといふ事だつた。

之は鷗浦に限らず國境の街を步けば直ぐに目につく事だが露西亞人と滿人との混血兒が實に多い、殊に鷗浦で多かつたから聞いて見たら此處の小學兒童の九九%は混血兒だといふ事だつた。

鷗浦は產物としては一寸見て廻つた處何にも見えないが何にがあるかと聞いたら此處は薪の產出高から見ると黑河上流に於て一番だと隣に坐つてゐた人が答へた。

二十八日は再び火の山を通る日だ。

九時に出港、例の一四九號標識を氣にかけながら進むと十三時十五分に斷層の一面が見えて來た、見覺えのある美しい丘の前を通ると直ぐ斷層のある山だ、此の斷層面を通過しきる迄何分位かかるかと思つて時間を計つたら約十五分位かかつた、艦の速度から考へてやはり四粁位のものだらう、遡航の時にあつた氷塊はそのまゝ光つてゐた、淺瀨に乘上げてゐた筏はそのままで苦力達は別に小さなものを組んでその方に移り始めてゐたから直ぐ吾々の後から下航して來ただらう筏流しも樂な仕事ではない一步間違へば向ふ側に着いて身も木も一緒に取られてしまふのだから。やゝ下つて金山鎭に着く直前俄雨に遭つたが金山鎭に着いた時は止んでゐた。金山鎭に着いたのは十六時半。

砂金の本場だと聞いてゐた此の街も、昔、屋根の下からも金が出たと言ふ頃と違つて今では邦里二十里も奥へ入らねば金は無いさうだ、一つ土產に砂金でもと話してゐた一行も之で完全に其の計畫は駄目になつてしまつた、此の街は賑つてゐる點から言へば漠河以上だ、如何にも金でも出ると言つた風な賑はしさ、商店も隨分並んでゐる、家の樣子や道の具合から言つたら日本の漁師街そつくりの感がする。

夜が更けるにつれて益す涼しく、對岸の航路標識の灯のみ遙か遠くに光つてゐたがこちらの街は死んだものの樣に靜かになつて來た

二十九日は八時に金山鎭を出て小新屯と言ふ部落迄の豫定のコースをとる、途中三時間ばかり流の眞中に停船したので一寸岸に上つたが此處のアブの多い事と言つたら經驗のない人には想像も出來ぬ位である、丁度ヤブカが夕方人の周りに集るやうに集つて來るにせ閉口した、岸には上つたものの此の儘早々にして引返した、十二時假泊地を出て十八時二十分今日の豫定地に着いた、此處は直ぐ對岸に赤い屋根の兵舍がありその中央一段と高い所に監視兵がゐて吾々の方を代るがはる眺めてゐた。望遠鏡を通して見ると馬小屋、トラック車庫等が目に入る、兵舍も相當大きいし多數の兵がゐるだらうと思つた。

此處今日の假泊地のアブの多い事と言つたら黑河、漠河間で一番だ、蠅たゝきを手にして左右に振ると一度に二三四打落されて行くそして見る間に兩側はアブの屍ばかりになつた、みんなそれは話しだらうと言ふかも分らぬが事實だから驚く。

おやつ 乳菓 カルケット お醫者がスヽメル滋養のお菓子

女性よ！ 時子の爲に泣いて下さい！時子は未だ見ぬ兄を追ふて從軍看護婦として大陸へ、失明戰傷の兄の枕元で唄ふ妹の歌は？ 萩原四朗・作
雲月 妹の歌 淚演 文藝 太田田
テイチク いものた トーコレ

うなぎ 川魚料理 鍋の店 魚力 青陽ビル 電 三・六八〇五

株 振興洋行證券部新京支店 滿洲取引所仲買人 株式年鑑 投資の栞 御申越次第進呈 朝日通八一 電(3)三一〇四番

協和煙草株式會社 特約販賣 株式會社 森六商店 毎日午前九時より販賣開始

中山婦人服店階上 中山美容室 吉野町一ノ二一 電③三七六五

製靴店 靴ハ峯 關東軍司令部御用達 新京東二條通り五一 電話③六四七四番

シンガー 中古ミシン販賣 各種國產ミシン販賣 附屬品一切 及修繕 御申越次第型錄進呈します 新京日本ミシン商會 電話(2)三七〇六番 新京特別市六馬路（朝日通）

綠醫院 入院の設備あり 住吉勝也 長春大街三〇二號國教寺筋向 電話(2)五一〇〇二番

全滿ニ最古ノ歷史ヲ持ツ專門店 メダル・バックル 七寶マーク花瓶 優勝カップ 帽章 釦 優勝旗 金華號 大連市山縣通 電(2)七九四六

運送と荷造りの店 各種運送百般 通關貨物取扱 引越荷物荷造 荷造部新設 昌圖公司支店 新京富士町五ノ一 電話(3)三七一〇 二七一六五番 本店 大連武藏町 支店 奉天宮島町

御入染物 旗 旗・幕・幟・腕章・染 大槗旗染部 新京梅ヶ枝町（東三條通）電話(3)三〇四一番

ウテナ 姉妹品 ウテナ化粧料 ユニヌス化粧料 本舗 株式會社 久保政吉商店
最も進步的な榮養クリームの完成！
皮膚の機能を活潑にする素晴しい榮養素が强力な滲透作用でお肌にしみこみ、比類なき榮養効果を發揮します
☆ お肌の榮養に・アレ性に ☆ 就寢前のマッサージに 御洗顏に・お化粧落しに
ユニヌス コールドクリーム

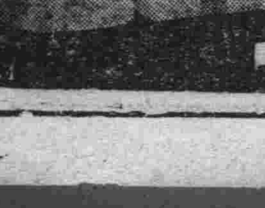

★新日漫畫グループ 紙上納涼園

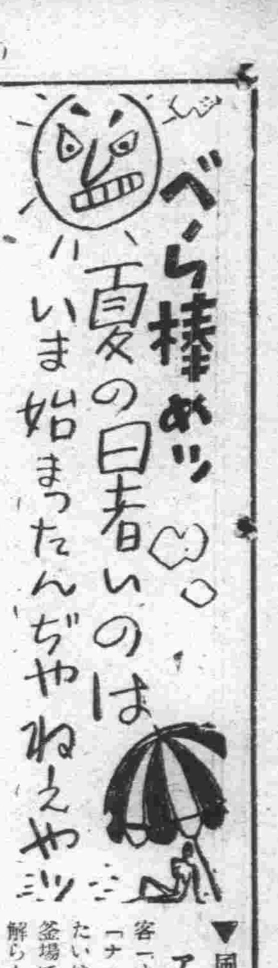

「暑くなつたネ」
「ウン全く暑い、かう暑くつちやかなはねえ、どうだ一杯キユーツとひつかけるか」
「ソレソレ、それに限るよそれ行けソレーツ」
ペタパタペタペタ……
今日の午後某所でちよいと見た風景である、おつしやる迄もなく確に大變暑くなつた、夏でもネしかし
「心頭を滅却すれば火も亦涼し」
と謂ふ諺もあるがこの間こんな事を云つてた偉いオツサンが居たツけ。
「ナーニこの位の暑さが何だ、戰地の兵隊さんの事を忘れたかツ、この大馬鹿野郎ツ」
と自分で自分にどなりつけて見な、少し位の暑さならふつ飛んぢまふよつてね、しかしこれは餘程御修行の積んだ偉い御仁のことで我我ごとき凡夫の輩にはチヨイと……イヤ御許し下さいこの暑い夏になりますとトタンに音をあげる商賣があります、全くお氣の毒の限りで衷心より御同情申上げる次第である

暑い商賣・眞夏の夜の夢

エと文　高田よしを

▼風呂焚きのアンチャン
客「オーイ熱いぞオ」
「ナニいふアルカ、熱い冷たいはお客の勝手アルヨ、釜場で火を焚くオデの立場解らんアルカ、そんならこれではどうだこのワンパタンめッ!」

▼某藝者さん
この暑いのに白粉を塗つておたいこを締めてサービスしなきやならない妾達の身にもなつても見ても頂戴ウイーツ時々こんな夢見るわよ……

▼氷の運搬屋さん
氷が云つて呉れたよ
「いつも〳〵お世話になりますから、どうです一つお乗りませんか」つてね
嬉しかつたね氷の人情とでも謂ひませうか

名案

午前六時の列車に間に合ふやうに水道の給水時間を利用しました
『わあッ！冷たア！アリガト〳〵』

大谷 滿（?）

漫畫募集

▼取材法…題材は自由なるも成可く市民の新聞としての内容を持つもの（繪の描けない方は案のみにても可）
▼用紙・用材…ケント紙若しくは畫用紙に墨一色を使用のこと、アミ目指定はアイ色をウツスラ塗ること（ハガキ使用はいけません）
▼〆切…毎週月曜日・それより遲れたものは次週に廻します
▼宛名…本社編輯局漫畫係
▼紙上發表の分には薄謝を呈す
（その月の月末に發送す）

漫畫界ニユース

▼滿洲漫畫家聯盟奉天支部の松岡しみる君は七月二十一、二十二の兩日新京三中井百貨店に開催された奉天洋畫移動展に「早春北陵」を出品した
▼過般大連の藤井日出男君が突然新京を訪づれた
▼今秋九月下旬頃滿洲漫畫家聯盟主催で「綜合漫畫コンクール展」を開催することになつた因みに同展は一般よりも公募する事になつてゐる

今週の入選者

西五馬路　大谷 滿君

▼──頑張れ武部さん──▲

星野新無任所大臣『あとはよろしく頼みます私は直ぐに別の競技（近衛内閣）に參加せねばなりません』

佐久間 晃

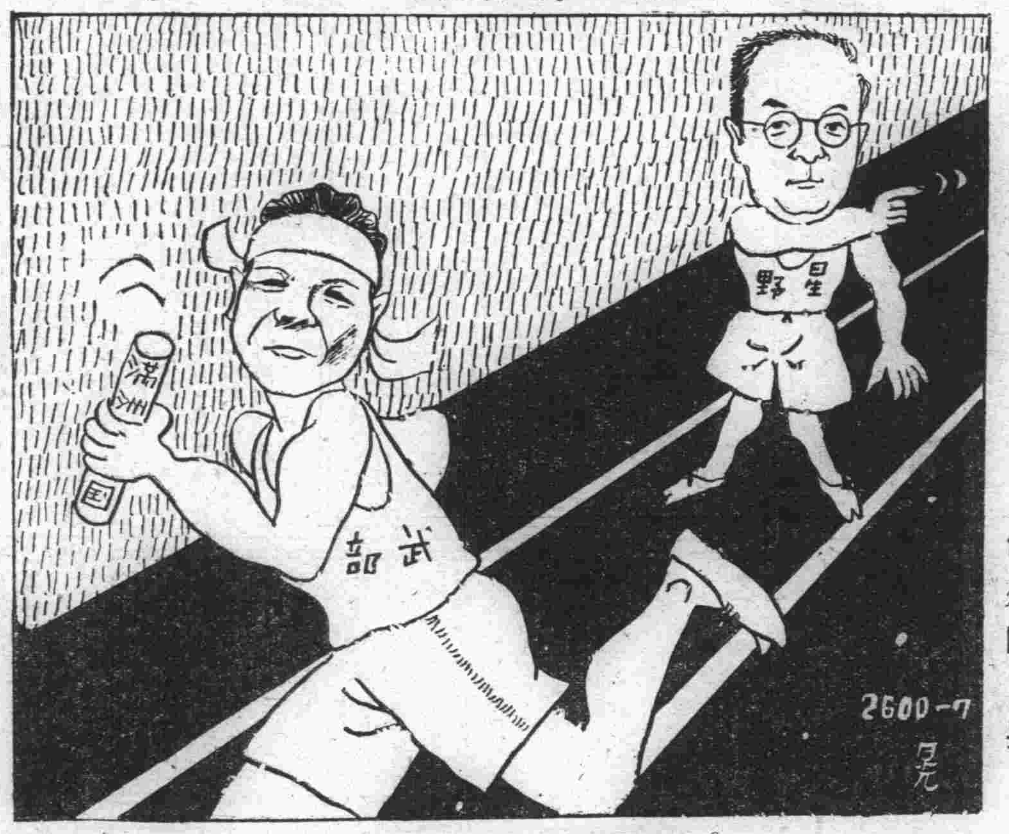

空中水浴

『テヘッ　冷たいよ　冷たいよー』

南船北馬

市設シャワー停留所

高田よしを

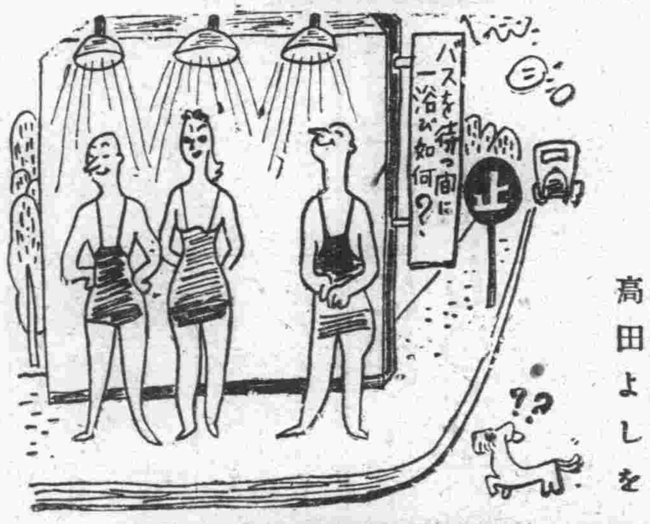

名刀

老將軍遂に風邪を召しました

佐久間 晃

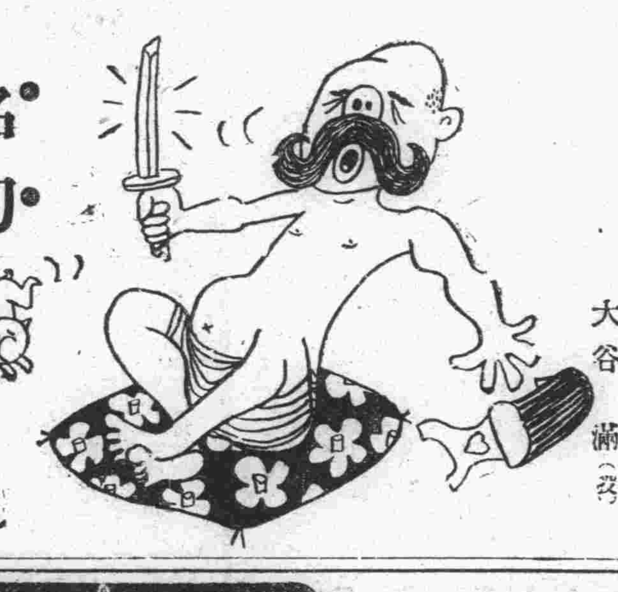

ビール風呂

ワイフ『あなたア冷た過ぎたらお湯をうめますよー』

朝日通雄

同じ柄

『アソレ頭をしぼつてお古の浴衣地で簡單服を造つたと思つたのに……』

綠野夢子

▼咽喉もと過ぎれば
『こう毎日暑い日が續いてはかなはんですネ』
『イヤー全く、僕のやうに肥つてる者にとつて實際やりきれんです』
『厚いッて何尺位の厚さです』
『洒落ちやありませんよ、何かこう暑さをしのぐいゝ方法はないですか』
『駄目ですねエ、この位の暑さぢや』
『エッ、そんなに暑くなつたらどうなるんです?』
『體外からの暑さばかりでなしに、今度はのどを通して體内に熱を送り込むのです、涼しくなりますよ』
『エエッ、體内に!』
『さうです、熱いものを食ふんです咽喉もと過ぎれば熱さ忘れるッてネ』
『阿呆!ふたれるぞ!』

▼コレラ發生
『國都完ベキの防疫陣を潜つて、たうとうコレラが鐵道北に發生しましたネ』
『何です、コレラとは』
『アレッ、あきれたねコレラを知らんのですか』
『知りませんね、食べ物ですか』
『食ひ意地が張つてゐねえ傳染病ですよ』
『ヘエー』
『氣のない返事をしなさんな、患つたら一コロですぞ』
『アリガトウ』
『アリガトウぢやありませんよ、患つたら死ぬんですよ』
『誰かです』
『誰かつて君かですよ』
『そんな無茶な誰が約束をしました』
『チエッ解らねェ人だナ、あきれて物も云へん』
『あきれて物もきけん』
『あーあ君にかゝつちやアレラもコレラもありやせんよ』
『コレラもアレラもありやせんよ』

▼難湖
『この廿二日から南湖のボートハウスが店開きしましたが行つて見ましたかネ』
『イヤまだですが、氣分はどうですナ』
『いゝですねエ、南湖附近の風致と相俟つて豐富な水に惠まれてゐますから海のない國都市民にとつては、正に絶好の避暑地でありオアシスつてところでせう』
『なるほど、ところでそのボートの乘り心地はどんなもんです』
『イヤおはづかし話ですが始めてボートを漕いだもんで眞中あたりでヒツクリ返りました』
『ヘッヘッそうでせう』
『なんだッ!』
『まア怒りなさんな大體湖水の名前がいけません』
『どうしてです』
『南湖でせう、難航といひますからね』

▼窮すれば通ず
『毎日の時間給水は困りますネ』
『實際困りますネ、僕は今朝も寢坊をしちやつて顏を洗はずです』
『早いとこ何とかならんですかねエ』
『全く市公署も水臭いぢやありませんか』
『故障が直ればいくらでも飲まして上げますからそれまでゴ心棒だッてよ』
『その時こそ給水は（窮すれば）通ずといひたいのでせう』

エ・文　佐久間 晃

大好評!!
正に銃後サービス價
新京一のすきやき店

萩の茶屋

三笠町三ノ一（曙前）
電③六三三八

會席料理四圓より
御宴會は特に御相談に應じます

夏の肝油は…

……魚臭くなく、お腹にもたれず、胃腸の弱い人でも樂々と連用し得るものが一ばんです。

しかし…魚臭を擬裝するため肝油をいろ〳〵と加工したものは胃腸に多量の負擔を與へがちとなります

また……肝油からAD分を抽出して、植物性の油に稀めたり、或は粉末や錠劑などとしたものは保存中にビタミンADが酸化減効し易い缺點があります。

以上の理由で夏に肝油は服めぬものと斷念られたが…しかし脂肪性の榮養＝ADが缺けがちな夏こそ肝油が最も効くときです

一日量

胃腸と……

溶け易い糖衣粒

……ハリバは夏季の肝油の第一に選ばれます
ビタミンADの極めて濃厚な肝油を特許の製法で油塊のまゝ小豆大の溶け易い糖衣粒としたもの、胃腸の弱りがちな夏に連用してもお腹にもたれる心配はありません。

日ごろ呼吸器の弱い人、腺病質の兒童、視力の弱い人お産前後の方など、夏はぜひハリバでADを補給し抵抗力を培ふことです

休まず……ハリバを

百粒…二圓九十錢
五百粒…十圓五十錢

奉天　田邊商店

本社第五回 映畫批評コンクール

▼課題 都會の奔流 締切八月三日▲

夏枯れの國都映畫界に異色を誇る松竹大船映畫「都會の奔流」は本社第五回映畫批評コンクールに選定されたが愈よ本日より長春座に於て笠井輝二監督、阪東好太郎、北見禮子主演の「破魔弓傳奇」と共に封切され國都映畫ファンの血を沸かすこととなつた、既に本社映畫批評コンクール選定と同時に國都映畫ファンの期待と興味とはかゝつて「都會の奔流」に向けられてゐるが内容の大衆的興味、佐分利、川崎、三井、木暮の配役の妙、時局下急激に増加しつゝ憂ふべき現象として對策を講じられてゐた不良少年問題を扱つたものとして映畫ファンのみならず社會的問題に心する有識階級に取つても必見の映畫とされてゐる、應募要項左の如くである

【寫眞は都會の奔流の一場面、木暮實千代と三井秀男】

後援 滿洲映畫協會 全滿常設館聯盟 滿日文化協會 キネマ旬報社

應募規定

▼枚數…四百字詰原稿用紙三枚以内
▼締切…八月三日嚴守
▼送り先…本社娯樂セクシヨン宛
▼投稿者紙上匿名差支へなきも住所氏名明記のこと
▼賞▲
▼一位…賞金五圓（副賞映畫招待券）
▼二位
▼三位……招待券

滿映・日滿協同映畫企畫 演技指導に招聘の日本俳優で

曩に滿映では演員演技指導のため大日本映畫俳優協會を通じて適當な人物の派遣を申し込んだが滿映より申し込んだ田中絹代、飯田蝶子、吉川滿子、河村黎吉、英百合子、小杉勇、浦邊粂子、梅村容子等は撮影上の支障あり來滿を不可能視される現状にあるので、他の適當と思はれる俳優を人選され度き旨大日本俳優協會より養成所長近藤伊與吉氏宛この程返信あり

滿映では早速他の適當なる人物を三名程人選派遣方申し込むことゝなつた尚は滿映ではどうせ招聘する以上滿映々畫に出演させ日滿共同映畫を作り派遣される日本俳優の條件を良くし樣と計畫、製作部と懇談を重ねることとなつてゐるが如何なる日本映畫スターの來滿を見ることゝなるか注目されてゐる、來滿の期日は九月頃が豫定されてゐる

李明三態

（その一）こんなことがあつた、上海の藝華公司のスター馬陋芬が國都を訪れた折の話である、滿映の演員達は一夕馬陋芬の歡迎宴を國都飯店に開いた、宴酣なる頃立上つたのが滿映のハリキリボーイ郭紹義、自ら音頭を取つて「愛國行進曲」を歌ひ出し滿映の演員連も馴れない日本語で賑やかに之に唱和したのであつた、上海から來た馬陋芬は無言でこの風景を見つめてゐる、演員一同酒の醉にまかせて愛國行進曲を絶叫する中に唯一人李明だけは知らん顏で苦笑を浮べ乍ら酒蛙々々としてゐたと言ふのである、そしてこの風景が非常に良かつたといふのである、此の場合李明を若し責める人があつたら、それはその人の考へ方の方が單純過ぎるからで、よい氣持になつてゐたある一人の日本人は思はずハッと深い氣持に打たれたと言ふたゞそれだけの話、如何にも李明といふ女の感じが出てゐる話である

スターになる日 何時ぢややら

滿映新演員二十六名入所式

先頃滿映が全滿主要都市に於て募集した演員は全部で二十六名が入所を許されたが滿映では二十五日午前十時より入所式を擧行、二十六日より養成所に於て正式に演員教育を施されることになつた、尚この講習には馬黛娟、陶磁心始め相當名の賣れた演員連も包含され再教育をされることになつてゐる

日本文化を世界に紹介 短篇 パラマウント

昨年五月より十一月まで我國に滯在し、日本の文化を全世界に紹介するため、外務省の後援を得て數本の短篇を撮影したモーリス・ケラーマン氏は歸米と共に作品整理を行つてゐたが、その中の「米」はパラマウント社が全世界配給權を獲得近く發表することとなつた尚パ社では、この作品の成績如何によつては更に他の數本をも配給すべく、既に優先權を獲得したとのことである

東寶秋の野心作 "女教師の記錄"

文部省推薦圖書となり讀書界の話題となつてゐる平野婦美子女史著「女教師の記錄」は東寶が映畫化權を獲得今秋の野心作として發表することになつた

朝日映畫の影繪シリーズ

朝日映畫社は影繪音樂映畫「お蝶夫人の幻想」に次ぐ影繪シリーズとして童話映畫「ジヤツクと豆の木」及びボロディンの「中央亞細亞の高原にて」とイパノフの「コーカサス・スケツチ」による「砂漠」を企畫した

ふたごスター 大船へ

松竹大船へ双生兒ベビースターが出現、ことし三歳のこの双生兒は神田錦町の某會社員永野寛氏の娘さんで永野靖子、廣子と云ひどちらも四五歳には見える健康兒近く揃つてデヴュウする

ビフテキ茶房

賞金五百圓に沸く話題 味をしめた大船さん

"愛染ながし"ストーリー募集

「愛染もの」で味をしめた大船はまたく「愛染ながし」なるものを作ることを發表「愛染」に對する執着の底深いものを見せてゐるが、之は既報した如く大船の新企畫としてコロムビアレコードで八月の新譜「愛染ながし」を取り上げてこの流行歌のもつ大衆性と雰圍氣を主題とする映畫ストーリーを募集することになつたのであるが、取らぬ狸の皮算用で賞金の五百圓が大きな話題を投げてゐる、ストーリーは僅か四百字詰原稿用紙二十枚（以内）で良いのだし運が良ければひよつとして大枚五百圓にありつけないとも限らないのだから、腕に自信の面々や暇があり餘つて困つてゐる人たちのために參考までに主題歌を書いて見よう

「愛染ながし」 奧野椰子作詩、萬城目正作曲、唄霧島昇

（一）熱い涙が盃に ほろりと落ちて夜が更ける 愛の連彈き寄り添ふ影は どこへ行くやら泣いてゐるよなえゝ三味の音

（二）あの日戀しい想ひ出は 大川端に散る柳 共に歌つた愛染かつら 今は切なく月に君呼ぶえゝ川千鳥

まづ歌詞から想像すれば今までの「愛染もの」に較べて花柳哀話的な情緒ものになるのではないかと想像されてゐる

映畫物語 都會の奔流（三）

本社映畫批評コンクール作品

喜郎（三井秀男）は例の如くその夜、神田の溜り場に現れた。意外や、あの善良な治郎（原保美）も一緒だつた。喜郎は嫌がる治郎に無理にビールを飲ませた。

啓一（佐分利信）と弘美（木暮實千代）が喜郎と治郎の歸りを待つてゐるところへ、泥醉した治郎を抱へて喜郎が歸つてきた。啓一は怒る心を押へて治郎を部屋につれて行つた。

「喜郎さん、お酒が飲みたかつたら獨りで飲んで來たらいゝぢやないの。何故治郎兄さんまで誘惑するの」

「誘惑だつて？俺はたゞビールを奢つてやつただけだぜ」

「ぢや伺ふけど、その奢るお金はどうしたの」弘美のこの一言に喜郎ははつとなつた。

「他人のお金を盜んでまでお酒が飲みたいの」

喜郎は弘美に眞劍な眼でぢつとみつめられて返事に困つた。が却つて太々しく

「何でえ五兩や十兩のはした金、返せばいゝだらう」

喜郎はさう云つたものゝ金策の目當はなかつた。彼は溜り場神田茶房に行つた。そして不良仲間の牧（川名輝）から借りた。

數日の後、喜郎は牧から五十圓の無心をふきかけられた。牧には十圓の借金がある、それに仲間の仁義として五十圓の金をどうしても都合しなければならなかつた。

丁度その時、啓一の工場に不正行爲があつた。不良の品を工場に入れたことがばれたのだつた。購買部材料課長の啓一は當然その責任を問はれたが、彼は少しもやましいことはなかつた處が、彼の家へ留守中に百圓の商品切手が配達されたがそれを丁度居合せた喜郎が云はずと知れた贈賄金だ。默つて懷中に入れてしまつた。彼はその中の金から牧に五十圓與へた。が、何にも知らぬ啓一は、不正を働いた社員の口から彼自身も亦收賄したことがばれた。彼は社員を馘首した。心にこれは喜郎の仕業だと思つたが、潔よく身を退いた。

喜郎のこの行爲を知つた姉の信江は啓一一家のこれまでの厚意に對してもぢつとしてゐられなかつた。

死を決して説く姉の言葉に今は喜郎も飜然と我にかへつた。

「よし、死んでやる！」と口走るなり、彼は部屋をとび出して行つた【寫眞は純情の乙女弘美に扮する木暮實千代】

ラヂオ 今日の番組

あさ

六、〇〇（新京）建國體操
六、一八（大連）入港船のお知らせ
六、二〇（東京）ニュース
六、三〇（新京）建國體操
六、五九（東京）時報（新京）天氣豫報
七、〇一（新京）朝の修養「使ふ人の心構へ」處世隨想（五）高田琴三郎
七、二〇（新京）朝の音樂（レコード）一、ピアノ三重奏「三重奏曲ト長調」（ハイドン作曲）第一樂章アンダンテ 第二樂章ポコアダヂオカンタビレ 第三樂章ロンドアルオンガレーゼ（プレスト）（ピアノ）コルトー（ヴアイオリン）テイボー（チエロ）カザルス 二、交響管絃樂 樂劇「名歌手」序曲（ワーグナー作曲）ロンドンフイルハーモニツク管絃樂團（指揮）セール
八、〇〇（新京）建國體操
八、二〇（新京）氣象通報
九、〇五（東京）經濟市況
九、三〇（東、奉）經濟市況
九、五〇（奉天）幼兒の時間「ラヂオアソビ」奉天敷島幼稚園々兒
一〇、〇五（新京）家庭メモ
一〇、一〇（新京）料理獻立
一〇、二〇（大連）家庭の時間「大陸育ちの兒童と郷土」湯下誠一郎
一〇、四〇（新京）食料品値段
一一、三五（奉天）經濟市況
一一、四〇（東京）經濟市況
一一、五九（東京）時報

ひる

〇、〇一（奉天）經濟市況
〇、〇五（東京）歌謠コント「家庭の合唱」（父親）原泉子（母親）田邊若男（お隣の小母さん）竹河豐子、他（唄）豐島珠江（伴奏）東京放送管絃樂團（音樂指揮）紙恭輔（演出）伊馬鵜平（原作）戸川エマ
〇、三〇（東、新）ニュース
一、〇五（東京）經濟市況
一、五〇（奉天）經濟市況
二、〇五（新京）氣象通報
三、〇〇（名古屋）婦人の時間「廢品と更生品」工學博士 高津瀞雄
三、二〇（東京）經濟市況
四、〇〇（東、新）ニュース

よる

四、三〇（奉天）經濟市況
六、〇〇（名古屋）子供の時間 兒童劇「山は呼ぶ」金の城こども會
六、二〇（東京）コドモの新聞
六、二五（東京）講演「工業美術品の養成問題」工學博士 西田博太郎
六、五〇（新京）國民メモ
六、五五（新京）カレントトピックス
七、〇〇（東、新）ニュース（新京）告知事項、今晩の番組
七、三〇（新京）國民歌謠 郵政施政記念の夕 一、のぞみ 山田千之（作詞）瀧井淸水（作曲）二、まどゐ 西村秀樹（作詞）草川信（作曲）三、みのり 川島實太郎（作詞）田爲三（作曲）新京放送合唱團女聲部、協和合唱團（ピアノ伴奏）山田不二子（指揮）岩田達雄
七、四〇（新京）錄音コント「郵便」
七、五五（新京）座談會「郵政現地報告」米田淸吉、木村治義、小島榮次郎、他
八、三〇（東京）小唄 一、よりかゝりし 二、話しらけて 三、凉しげに 四、十手に飛びかふ 五、逢えてうれしや 六、我が袖を（唄）蓼胡伊久（三味線）蓼胡米（替手）蓼胡雄
八、四〇（大阪）浪花節「山内一豐」京山若丸
九、一〇（東京）時事解説
九、三九（東京）時報、ニュース、ニュース解説（新京）ニュース、氣象通報、告知事項、明日の番組
一〇、三〇（新京）今日のニュース
一〇、四〇（哈爾濱）北滿の時間（露語）

國民歌謠 後七・三〇 協和合唱團

新京放送合唱團女聲部

本日の夜間は郵政施政記念の夕として特輯番組をくみその第一に貯蓄と關係のある國民歌謠を三つお送りすることになりました

一…のぞみ

谷間貫淸水ひとしづく
あつめて海にそゝぐとき
流れのちからあふれたり
思へ貯蓄のそのちから

× ×

羽をひろげてとぶとりの
さざめく聽けば愉しくも
營みはげむ心あり
學べ勤儉そのはげみ

× ×

空にむらがる白雲に
光の彩のとほるとき
かゞやく希望漂へり
ならへたつきのその希望

× ×

嵐ははげしくすさぶとも
ためらひなくていそしめば
祖國の榮え進むなり
謳へ實行その榮え

二…まどゐ

とく起きて日の出拜み
つゝましき朝餉にむかふ
胸ふかく光滿て
今日もまた生活はげまん

× ×

霧晴るゝ野良は土の香
朝風の沖邊のうしほ
家業の道の慈みに
溢れくる生のよろこび

× ×

夕空に汽笛ひびけば
勤勞の一日を終へて
立ちかへる路はひとすぢ
さゝやかなまどゐ愉しや

× ×

家守るに儉まし妻あり
相倚りて力と汗に
貯蓄は家の榮えぞ
心富み幸福も永遠なれ

三…みのり

都に遠き春なれど
けがれを知らぬ花の里
とく起きいでて耕せば
霞にたかき揚雲雀

× ×

靄ふりこぼす夏草に
牧場の風の明るさよ
働く今日のよろこびに
嘶く駒の脚かろし

× ×

秋のみのりのかずくを
收め終りて休らへば
納屋の庇に柿うれて
初雁渡る嶺の空

× ×

深雪降りつむ冬の夜は
語りつきせぬゐろりばた
わづかながらの貯へも
愉しき窓の明り

機修理 信號 受擴 級力 高强 各種
完全に！迅速に！廉價に！
山葉商會無線部
興安大路 電話(2)1573

働く人々の痔疾はこうして治す！

終日机に向つて事務をとる人、いくら椅子のクツシヨンが柔かでもどうしても臀部に充血しない譯にいかない、まして椅子がカタイ場合は痔持ちには惡影響がある。

この暑い中を終日外を飛びまはる外勤諸君も汗のために患部は痛む、痛むばかりでなく化膿菌其他の病原菌に侵入されると一路惡化して難症に移行してしまふ、痔は早期に食ひとめなければならない。左記の方々は少なくも一日一回症狀に應じて小松痔退膏又は小松痔坐藥の插入を試みられよ、小松の使用感は炎症を鎭めて實に爽快である

痔核 肛門内外にイボが出る　裂痔 肛門が狹くて切れ出血
脱肛 内痔核増惡して排便時に脱出　痔出血 痔疾各症狀に伴ふ出血
痔瘻 患部に化膿菌附着して組織に瘻孔を作る　痒痔 たゞれて痛がユイ
藥價 廿錢より各國有名藥店に有

小松痔退膏

總代理店 東京市日本橋區本町一・大阪市東區瓦町 株式會社 玉置商店

健やかに―吾が兒を育てゝ御奉公！

發育を早め・離乳を樂にする・最良粉乳

森永ドライミルク

森永煉乳株式會社

コレクション(三)

小出一郎

字の下手糞なのは私だけかと思つたらさうでもないらしい。どうせ活字になるのであるから、谷崎文章讀本の說く如く活字面の美しさを考へて文章をかけば良いに違ひはない。違ひはないものの原稿のみを眺めてゐると、矢はり字の下手なものより上手であり、下手ながらも丁寧なものの方が大家らしく眼には映る、引合に出して甚だ相濟まぬが傳へるところによると菊池寛などは絶對揮毫はせぬ相である。それかあらぬか大御所の原稿はさすがのHさんの知人もよう持出しが出來なかつたらしい。

私は文字の鑑賞にはズブの素人ではあるが、素人目にも、谷崎潤一郎、島崎藤村などの原稿は見事なものである。谷崎氏の原稿は「直木君の歷史小說について」といふ續きものの中篇だけなのであるが鉛筆がきである。倚松庵用箋四十一枚に端然と綺麗な文字だ。その中でもことに心をひかれるのは用語の訂正である。澁い四Bで針に定規でもあてた樣に抹殺してある。

ためつすがめつしても抹殺文字は決してわからない佐藤春夫の「谷崎潤一郎の新境を論ず」四十三枚も谷崎研究家にとつては好箇の參好資料であらう。この二人の原稿を手にしながら私は二大作家の交友關係を今更のやうに想起する。烏兎匆々の感を抱かしめるものに平福百穗の「滞歐想ひ出の儘」なる感想文があるかと思ふと、鏑木淸方、土屋文明、結城哀草果の百穗追悼記がある。

林芙美子の「皆知つてるよ」十六枚は巴里から屆けられた原稿であるらしい。組指定の朱筆によつて婦人サロンに載つたものらしいが、その頃の日記では死にたくなるを口癖の樣に言つてゐる彼女に珍しく、輕快な口笛でも吹いてゐるかの如き調子の小品だ。欄外に「市外上落合八五〇林芙美子あて原稿料おねがひ申し上げます」とかいてある。

私は林芙美子をよむと漱石を想ひ出し漱石をよむと芙美子を思ひ出す。作家生活からのそれではなくて境遇的にどことなく似よつた點を見出すからである。

芙美子には思想がないといつてけなす人も居るけれど、一概にさうは言へないと私は思ふ。

ことに抒情的なデリカシーは多分に學ぶべき點があるのではなからうか。活字の中から吹きあげるやうな氣持ちだつた、とか、玉葱をむいたやうな子供達だとかいふ樣な奇拔な比喩はこの人獨得な味はひがするではないか。

傍白(一)

―好色について―

棟本捨三

『色好まぬは玉の盃底かけたるが如し』と徒然草の作者はいつて居る。日本には古くから、『英雄は色を好み』といふ言葉もある。毅然としていろ好みの英雄は、酒ではなくいろをもつて一級上の椅子を占めて居る。

文學に於いても『色氣』といふことが洵に重要にいはれる。考へてみると、『好色』といふことばは、その內包する精神に於いては寔に世間を掩うてゐる概念とは正反對を意味してゐるらしい。

近代文學に於いてもさうではあるが、まして江戶文學は『好色』思想をもつてその本領本質とし、且つ生命としたといつて過言ではないであらう。

徒然なる儘に、興味をもつて、一體『好色』と冠した文學がどれ程あるだらうかと思つて調べてみた。いや、ある、ある。色修褰とか、色縮緬、女男色遊(いんやういろあそび)男色、色道懺悔、風流、春色等、およそ、『好色』を本領とし、『好色』を作のテーマとした作品をあげつらふならば、汗牛充棟もただならざるものがある。

左に『好色』と銘打つた作品をならべてみるなら、

『浮世草子』

好色一代男、好色二代男好色五人女、好色一代女、好色三代男、好色伊勢物語好色江戶紫、好色訓蒙圖彙(きんもうづゐ)好色旅日記、好色貝合(かひあはせ)好色兵揃(つわものぞろひ)好色破邪顯正(けんじよう)好色年八卦(としはつけ)好色大神樂、好色染した地、好色文傳授、好色大振袖、好色勸忍記、日本好色名所鑑、好色萬金丹好色由來揃、好色赤烏帽子好色年男、好色小柴垣、好色わすれ花、好色產毛(うぶげ)好色僞むらさき、好色河念佛、風流好色十二段好色敗毒散、好色本目錄

『人情本』は勿論のこと、『洒落本』にも亦、啓蒙文學として出發した『假名草子』にも、例へば、好色辭鹿子(けしかのこ)好色花のおちあひなどがある。

平和源內の風流志道軒傳とか、十返舍一九の道中膝栗毛とかいふものは、題こそ好色と銘打つてはないが好色滑稽本の代表作ともいふものであらう。

『人情本には、靑樓色唐紙とか、艶競金化粧(つやくらべきんげしよう)有名な爲永春水の春色梅兒譽美(しゆんしよくうめごよみ)又、同じ作者の春色惠之花(めぐみのはな)春曉八幡佳年(はちまんがね)春色雕の梅(まがきのうめ)春色英對暖語(えいたいだんご)春色雪の梅、春色梅美婦禰(うめみぶね)など、春色は―好色の勿論シノニムであるが、こんなのを數へあげてゐたらきりがない

藝術に於ける虛構の眞實を提言し、徹底リアリズムの先驅をなした西鶴によりて始められた江戶文學が、その藝術上の本質を探求した末が『好色』に到達したのだといつていへないことはなからう。

好色文學を硏究することは、遂に江戶文學の眞姿を探りあてる鍵であるだらう獨り、江戶文學に於けるのみでなく、現代に於いても『好色』の精神は文學として決してなほざりに出來る命題ではない。

江戶文學に於ける『好色』の精神は、だが、私の求める好色への探求と必ずしも態度に於いて一致するとはいへない。現代に於ける作家の『好色』に對する探求のエスプリとメトオドも必ずしも私のそれと相容れるもののみとはいへないフランス文學の特質も、フランス風の『好色』にあるし、この高貴高邁深奥なる『好色』の本姿に觸れ得ずして、藝術の秘密を探りあてることは困難なのだ。

人は、しかるに何で、『好色』といふ高い姿に對してそれを酒肴のざれごとに供し、低俗なる『色情』に結ぶのであらうか。

『好色』といふ言葉の響きや諸々の夾雜せる觀念の低い魔術によつてくるめられこの尊かるべき、美しく澄んだ水の如き淸らかなる本姿を眺めやうとする。

現代の文學者にして新しき西鶴たらんとして未だ及ばざる作家がどれだけあるだらう?『好色』のエスプリとは即ち美への奴隷たるのエスプリである。

『好色』ならざる男女がこの世界にあり得るであらうか、しかも好色といふ言葉に毒されて、好色の本領を發見し得ず、好色の迷路に迷ひ込んで、醜陋にも、既に入つた扉に戻ることもなし得ない。懊惱八轉。醜きかなである。

好色は肉慾だけの謳歌であつてはならない。頽廢ではない、頽廢であつてはならない。邪淫を否定する。眞の好色は知性によつて濾過された美でなくてはならないのだ。世間所謂「いろ」とは恰も「よく」といふ今一つの概念とゝもにもつとも汚はしいものゝ如く觀ぜられてゐる。『好色』には慧智の輝きがなくてはならない。

澄んだ水のやうに美しかるべきものだ、これを一つの反語だと思ふ人には、もはや縁なき衆生である。色道に迷つて身を過り、眞に『好色』の何たるかを解き得ぬ人である。

『好色』の道を坦々と進んで、流れにそひ、曲り角をよけ、坂をのぼり、垣を越えて、自然の儘に進みつつ『好色』の最後の扉を靜かに開いてみるがいい。その扉の彼岸に何があるか?

讀書人創刊を喜ぶ

『藝文志』事務會から今度『讀書人』といふのが刊行された『讀書人連叢』の第一輯に當るもので、次には『文學人』といふのを出すといふことである。

これにはコント、短い評論、研究、詩などがをさめられてある。匿名座談會などもあつて、中々氣の利いた編輯振りである『藝文志』にはまとまつた力作を發表し、このシリーズには時事的な要素を盛つた評論その他を掲載して行こうとするものであらう。

『讀書人』創刊は、滿系文化界に一つの明るさをもたらしたものだと思はれ、私は心からお祝ひを言ひたい。これによつて、これまでと角不足勝ちであつた評論、批評、研究などが大いに擴充され發展して行くとすれば大へん嬉しいことである、われらは双手をあげてこの新出發を聲援し。その力强い步みと豐かな結實を期待したいと思ふ。(大內隆雄)

大陸第二世達

有吉賢三

滿洲で生れて滿洲で育ち、しかして滿洲で教育を受けて、すくすくと生長して行く所謂第二世達の將來こそ、本當の意味に於ける大陸日本人としての全盤生命をその總ゆる生活と思想の上に具現して行かねばならぬ使命があるのだ

ところが、これが容易な業でないといふのは、外でもないが、掛くとも教育といふものが人をつくり、しかもその教育環境といふものに眼を向ける時、その第二世達の親であり兄弟である、つまりはさうした指導者達の生活の基調と信念とが、恐らくはさうした二世達への決定的な要素となり鍵となるべきことを想はせられる時、當然さうした指導者達の(教師も社會も有機的に含めて)生活の全貌が改めて檢討さるべきであらう。

今日在滿支の師友父兄達よ!おん身の一擧手一投足は、果して今後大陸日本の永久の經營と建設とを、その雙肩に「擔う」て起つべきまことの二世達への、より善き正しき指導者たり師友たり得る自負と信念と又精進の生活を刻々實證しつつありや否やに付て自他共に沈思反省したいものだ

旅(三)

哈爾濱―牡丹江

菊地弘儀

その夜の演奏會も盛會のうちに終つて、その夜汽車で踊る人を驛に見送つてから、一晩泊つて翌晩の川開きを觀て踊ると言ふ人達と一緒に、キタイスカヤ街の滿蒙ホテルと言ふ旅館に行つた。

いづこも同じハルビンも住む家もなければ、旅館もなか〳〵無いと言ふ。

このホテルを探してくれたのが、ヤマトホテルの人だと言ふから面白い。

折角ハルビンに來たのだから、と言つて夜の街にと足を運んだ。

不意に足の下から賑やかな樂の音がしたのに驚くとそこがキャバレーである相な、ハルビンのキャバレーは地下室だ。

晝間見たら目もあてられない處だらうが、薄暗い色とり〳〵の電氣に飾られ、汲まれたビールの味も惡くはない。

踊りの出來ない私は、ピーナツを嚙みビールを飲みながら入り亂れてゐる男女のステップを眺めてゐた

近頃はだん〳〵ロシヤ人が減つて滿人が多くなりました、と案內の人は言ふ。

さう言はれてみると、成る程滿人か日本人か一寸區別はつかなかつたが、ロシヤ人の女よりは多かつた。

出る頃になつて仲間の一人に敎へてやるから踊つてみろ、と言はれてフラ〳〵と立上つた。數人の男女の組の中に怪し氣な男同志の一組が步き出した。

新京ではとてもこんなまねは出來ないが、旅だと言ふ氣安さから、幾分テレながらも輕ろやかな冒險心が頭を持上げたわけだ。

びつしよりと汗をかいて外に出た、夜更けたこととて人通りも殆ど稀で、時々步いてゆく足許からバンドの樂の音が響いて來た。

身心ともに疲れて居たけれど、宿に歸つても暑さのためになか〳〵ねつかれなかつた。窓を開放してねたのがいけなかつたのだらう幾時頃だつたか背中の汗がひいやりと冷たくなつてゐるのに氣がついたがもうおそかつた。

朝の强い日射と、うるさく寄つて來る蝿に眠をさまされた時には咳がしきりと出て咽喉が痛かつた。

午前はゴロ〳〵寢ころんで二時近くになつてやつとキタイスカヤの通りを步き始めた。

何かハルビンの想ひ出になどと言つてルバシカなどを買つた友人も居た。

夕方までの時間を如何にして過ごすかと言ふことになつたが結局太陽島にでも行つて遊ばうと言ふ事になつて、また蒸氣船に乘つた

生憎の曇り日で、海水着姿のロシヤ美人でも寫してやれと思つて居たのだが、そのやうな、曇り日では、遊び戯れて居る彼女等を寫すのは下手な私の腕前ではとてもおぼつかないので斷念であつたがやめた。

一寸濟みませんが、と言つて並んでもらふことも、こりやじつとしては居られない、と言つてパンツ一つになつて水に入る友人もいたつて上品な心臟の持主である私には出來かねた。

私にも入れと言ふのだが、此の水がまた私には苦手なのだ。一度中耳炎をやつてからといふものはとても恐しくて、いくら人が面白相に泳いで居ても入る氣はしない、情ないことだ

夕食をキタイスカヤの飯店でロシヤ料理を食べ、再び河畔に來た頃は、その河畔一帶は川開きの花火を見物する人の波だつた。

上から下まで眞白な服裝をしたロシヤ人のブラスバンドが、マーチ風な曲を奏して居るが大したものではないが打上げられる花火に喝采したり叫び聲をあげる子供や滿人の群に打消れる

咽喉の喝きをなほさうと喫茶店に入つてアイスクリームを注文すれば、いまハルピンはチブスが流行してゐるとかでアイスクリームはつくらないとのこと、あな恐ろしとたちまち溫いコーヒーに變る。

第七十五回新學期開講!!入會の絶好機來る!!即刻入會實名共に日本第一の本講義に就て學べ

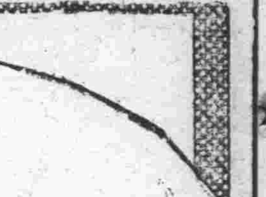

會の二大講義

中學講義錄

高等女學講義錄

此の際入會者に十大特典(提供)

會費　▽正則科　一ヶ月　一圓廿錢　▽速成科　一ヶ月　▽女學部　一ヶ月　一圓　送料本會負擔

講義錄 入會案內 見本つき 無代急送す

今スグはがきで申込め

東京・代々木驛前(新築移轉)　大日本國民中學會

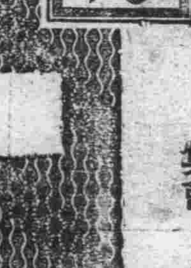

惡疫期の備へ

一年中で一番身體の抵抗力が弱るのは今です、この間隙に惡疫が流行するのです

これを豫防するには

先づ胃腸を丈夫にし・榮養の充實を圖り病菌に對する抵抗力の强化を計ることが最も肝要!

仁丹は胃腸の機能を健全にする一方、强力なる殺菌作用を有し、腸內に侵入する各種の危險なる病菌を掃滅解毒するから

夏の衛生には

仁丹の常用が第一の要策!

活用

訪問・接客に　外出・旅行に

集會・人混に　救急氣付に

仁丹

NO.118

秋競馬

久方振りに開く 大房身のスリル けふ第一次の訪れ

競馬ファン待望の大房身に開くスリルは久方振りにけふ廿六日訪れて來た、秋季第一次が描く波瀾は久振りの開場にどつと押寄せる人の波の豫想で初日早くも興味を呼ぶものと期待されてゐるが、第一日勝馬豫想は左の如くである

第一レース新抽一八〇〇米
一、上上　五九　遠田
穴二、昇光　五九　田部井
1 三、榮公　五九　松尾
四、王龍　五六　川本
2 五、藤遠　五六　岡野
六、鯱王　五八　甲斐啓

第二レース新抽一八〇〇米
一、登捷　五八　內田
1 二、力生　五四　遠田
三、谷登　五八　奈良
2 四、玉生　五九　松尾
穴五、朋駒　五九　野間口

第三レース古抽障碍三〇〇〇米
一、午長　六五　川本
2 二、世界　六二　岡野
1 三、一喜　六八　鈴木
四、公山　五八　黑木
穴五、奉天鮮勝　六一　古賀

第四レース古抽二〇〇〇米
穴一、越先　六〇　谷尾
二、北勢　六〇　池田
2 三、春日　六一　小川
四、捷足驊　五九　上田
1 五、寶翔　六二　甲斐啓

第五レース古抽(甲)二〇〇〇米
一、舞鳥　六四　梶原
穴二、玉鹿毛　六四　谷尾
三、第二白濠　六〇　相松
四、濠　五九　野間口
1 五、凌溜　六三　田部井
六、惠天　五八　浦川
2 七、堅城　七一　濱崎

第六レース新抽二〇〇〇米
穴一、勝麟　五八　上田
二、納億特　五九　久保田
三、快鮮　五九　松尾
2 四、時津風　五九　田部井
五、大壽　五八　甲斐啓
1 六、吉福　五八　濱崎

第七レース古抽方較三〇〇〇米
穴一、惠駒　六一　古賀
1 二、江界　六二　小川
三、英彥　五九　前田
四、撫順筑波　六四　上田
2 五、鳥渡　六六　甲斐均
六、寶生　六八　內田
3 七、新司　六一　蛭川

第八レース新外馬三〇〇〇米
一、光耀　五三　梶原
二、玉富士　五五　松尾
三、啓喜　五三　遠田
穴四、玉朝　五三　谷尾
五、流楓　五五　和田
六、洋龍　五五　池田
七、右一　五三　鈴木
3 八、翔鳳　五五　甲斐啓
1 九、晃陽　五三　蛭川
2 一〇、日向嵐　五五　小川
一一、玄流　五五　上田

第九レース古抽二二〇〇米
1 一、鞍山六甲　六六　上原口
二、吉生　六六　甲斐均
三、午隆　六八　濱崎
穴四、春綠　六〇　蛭川
2 五、金鷹　六五　鈴木

第十レース古外馬三〇〇〇米
1 一、王忠　六二　甲斐啓
二、江戶華　五四　池田

第十一レース古抽二〇〇〇米
一、國寶　五八　古賀
穴二、睦月　六五　上原口
三、菊香　五八　遠田
1 四、鞍山元綠　六四　甲斐均
五、榮生　六九　谷尾
六、第二大玄　六二　岡野
1 七、新勇　六五　池田
八、安東長城　六三　鈴木
3 九、足利　六三　蛭川

第十二レース古外馬三〇〇〇米
一、普玄　六七　蛭川
二、翔龍　五六　古賀
三、鈴鹿　五五　松尾

第十三レース古抽障碍三六〇〇米
一、大飛將　五五　浦州
二、相生　五四　川本
1 三、鞍山松風　六二　島崎
2 四、邊登禮流　六三　中村
五、第二天龍　六七　松尾
穴六、眞鶴　五〇　小川
七、勝駒　六二　黑木
3 八、華王　六三　甲斐均
九、奉天電波　六七　田部井

生必着々として 生産部門へ進出 軌道に乘る事業網

生活必需品の需給圓滑化こそ國民大衆の生活に最も大切と滿洲生活必需品會社では豫て生必品國內生産部門への進出を圖つてゐるが、既に資金統制や資材入手難の惡條件を克服して着々その緒について居るものもあり、今明年中には是非とも一大飛躍をなすべく素晴しい意氣込みを示してゐる、いま同社最近の生必品生産への進出ぶりをみると

その一＝味噌、醬油醸造を目的とする滿洲醬油株式會社を丸金醬油との共同出資(資本金二百萬圓＝生必百萬圓、丸金百萬圓)で奉天に設立、近く工場竣工をまつて愈よ生産に着手する

その二＝資本金五十萬圓を美津濃と共同出資(第一回半額拂込、生必二十五萬圓、美津濃二十五萬圓)で滿洲運動用品株式會社が去月七日新京に設立をみたが、同社では當分滿洲ウインター・スポーツの王座を占めるスケート用品一切の製造に當り、將來はスポーツ用品一般に及ぼす計畫である

その三＝新京特別市東四道街に「京都布帛製品株式會社出張所」と看板を揭げて、日本から引拔いて來た熟練工八名と滿系女工九十五名が婦人子供用襦袢、ブルマー、ズロース、割烹着、シャツ、シーツなどに相當の生産能力を發揮してゐる工場があるが、之は生必社が京都布帛製品株式會社と共同出資(資本金五十萬圓＝兩社折半)で設立した滿洲布帛製品株式會社によつて將來經營されるものである

斯くて配給部門を受持つ生必會社が生産部門に進出、兩部門タイアツプして生必品需給に圓滑化を期さうと云ふのでその結果は大いに期待されてゐる

百人を一團として 特殊拂込保險 郵政局大衆層進出

康德四年十月新設以來現在まで僅か二年十ヶ月で五十五萬件七千五百萬圓と驚異的躍進を示した郵政保險は、大衆の理解もあつて本年中には一億も優に突破しさうな活況ぶりだが、郵政總局では更にこれに拍車をかけ郵政保險が眞の國民保險としての面目を發揮させ農村方面にも充分浸透するやう保險料特殊拂込制度を制定、近く實施することとなつた、この制度は加入者百人程度を一團として總代人一名を定め、總代人は保險料の取纏めその他一切を取扱ひ、政府はこれに對し一定の手數料を支拂ふ制度であり、これに依つて村とか或は町會などはその組織を利用して取纏めて保險を取扱へるばかりでなく一定の手數料が收入となるので非常に便利な譯である

各戶一冊を各人一冊に 儲金運動活潑

八億儲蓄の一翼を擔つて六月末一億三千萬圓を悠々突破した郵政儲金は、物價高抑制、遊資吸收など大きな使命を果しつつ二十二日から十日間第二回國民儲蓄實踐旬間が協和會、省、縣公署學校など各機關と緊密な連絡の下に全滿に展開されたが、國民の儲金熱には凄いものがあり團體の規約儲金組合結成をはじめ個人の月掛儲金、据置儲金など長期契約も非常に多くたのもしさを示してゐる、總局では各戶に通帳一冊から各人一冊にまで飛躍させ、本年中に二億のラインを突破させようと意氣込み更に大童の活動を續けてゐる、尙旬間中の新規預入者には美麗な通帳袋を贈呈することになつてゐる

沖、横川兩烈士の 偉勳偲ぶ遺書 林庄吉氏の顯彰奉仕

日露戰役に挺身敵兵力の大動脈たる東淸鐵道の破壞を企て乍ら不幸事成らず哈爾濱郊外に護國の鬼と化した憂國の志士横川省三、沖禎介兩氏をはじめ興安嶺下の露と消えた六烈士の殉難は神州男子の精華を遺憾なく發揮し武士道の鑑ともいふべき忠勇義烈の精華に同志的な熱意と敬慕を深く寄せる三寶糧油會社(神戶市)特殊製油會社(東京市)の取締役林庄吉氏は新東亞建設の聖業達成に邁進する現時局下、國民精神作興に資するため横川、沖兩志士が銃殺直前に生家に宛て送つた血のにじむやうな最後の書面を封筒も內容も原物そのままに自費で十萬餘部印刷して日本全國の靑少年階級は勿論、滿洲國內にも配布すべく計畫知友の滿鮮拓植理事岡田猛馬氏に相談しました岡田氏は六烈士の遺蹟顯彰に非常な熱意を持ち、荒廢してゐた志士の碑建立に寢食を忘れて盡力したばかりでなく、あらゆる機會に自費を投じて力を盡してゐるので、大いに贊意を表し早速印刷に附した上、出來上れば横川沖兩志士銃殺の官員も添へ協和會、軍などを通じて全滿に配布することとなつた

奉仕隊員に感謝 村民が慰安計畫 大阪のぼんち活躍

【千振開拓村にて】圖佳線沿線三江省樺川縣千振村には去月廿日以來大阪府靑年學校教員養成所生徒を以て組織された勤勞奉仕隊大阪隊が入村炎熱百餘度の開拓地で不馴れな手に鍬や鎌をもつて小學校々庭の地均しや耕作地除草などに懸命な努力をつゞけ、大阪生れのぼんち達には無理すぎはしないかと却つて開拓村民が心配する位の働きぶりで、千振開拓團では此の奉仕ぶりに感謝、拓地學童の學藝作品を始め鮮滿系兒童にも呼びかけて學藝展を開催し一同を慰安する計畫を進めてゐるほか村民と奉仕隊との隔意なき座談會、さては運動會なども目論まれてゐる

なほ曾つて飯塚少將が悍もふかき戰死を遂げた土龍山事件の現地やその弔合戰の苦戰地九里山などに奉仕隊員を案內して拓地村民と共に當時を偲ぶ盛大な慰靈祭計畫もあり流石隊長鎌田教諭は昨年北支から歸還したばかりの步兵少尉だけに隊員一同の意氣込みにも自ら他とは異つた眞劍味がこもつてをり開拓村民一同を感激させてゐる

滿鐵懸賞論文 入選學生來滿

滿鐵ではかねて「我等の新天地滿洲」なる題で大學、專門學校以上學生の懸賞論文を募集應募二百五十五點中から嚴選した當選者十名に滿洲を視察させるが、一行は來る八月三日東京發六日羅津着、約二十日間にわたつて牡丹江、佳木斯、彌榮、哈爾濱、齊々哈爾、新京、吉林、奉天、鞍山を見學、八月末大連出帆歸國の豫定、なほ當選者はつぎの通りである

淺田晃彥(慶應大學醫學部)飯尾堅(日大大阪專門學校)板倉又右衞門(東北大法文學部)上野富造(東京商大)佐藤利勝(大正大學)張漢勝(東京商大)津上治夫(東大經濟學部)中村辰男(日大工學部)日高哲三(京大農學部)山崎貞純(大阪商大)

けふ民生部直轄大學長會議

民生部教育司では廿六、七の兩日にわたり土肥次長、田村教育司長及び關係各科長出席の上同部講堂で午前九時から民生部直轄大學長會議を開催

國民道德教育實施方法に對する諮問事項、大學入學者銓衡制度、學籍簿整備、學生體位の向上、最近の學生の思想傾向ならびにその訓練狀態、各大學における實習方法についての協議懇談事項を中心に審議を行ふが就中入學者銓衡制度に關する件は本會議の中心的議題であり、その結論は關係者の注目を惹いてゐる

都市對抗籃球

全滿都市對抗籃球選手權大會は來る廿七、八兩日奉天市立國際運動場で開催されるが出場チームは左の如く決定した

▲男子＝新京、哈爾濱、撫順、奉天、鞍山、安東、大連、吉林、本溪湖、北安、間島

▲女子＝哈爾濱、新京

體位向上
補血強壯
ブルトーゼ
造血アウトホルモン
各地大學病院常備藥
奉天・大連 株式會社 藤澤友吉商店 天津・上海
B66

慢性と再發
▼▼淋疾の新治療法
淋疾を治療する場合、近時流行の內服藥を服用せしむれば、尿は淸澄となり、一時的には輕快するが、淋絲は容易に消失せず、飲酒その他の不攝生を犯すと忽ち再發し患者の不安と苦痛は實に甚大である。
故に專門學者は、淋疾の治療には、內服藥の外に、必ず外用療法を行ふべきであると然らざれば、淋疾の徹底的全治は至難なりと提言してゐる。
內服藥にあらざる 淋疾 獨自の殺菌
新化學療法ウラルゴールとは內服藥にあらず、また洗滌藥、注入藥にもあらず、次の如き本質と効果を有する獨自の外用藥である。

(日英米佛・製法特許)
ウラルゴールの內容は、淋菌に對し殺菌力最も强き銀劑と、この銀の殺菌力を尿道粘膜に深達させる所の色素とを化合した粉末にて、此の粉末は、直ちに溶解する細き管中に入れてある。
此の管にクリームを塗着して尿道へ挿入すれば外管は直ちに溶解し、內容の粉末は尿道粘膜の全面に分布密着し、そのまゝ徐々に溶解浸潤しつゝ―
一本にて數時間にわたり强力なる殺菌と深達の兩作用をつゞけ、尿道粘膜の表面に存在する淋菌は勿論、尿道粘膜の側管、或は深層に潜伏する淋菌まで殺菌するのである。
實にこれは、內服藥と全然相違する獨自の作用にして此の殺菌力により感染早々の場合は勿論、たとへ數ケ月數年にわたる慢性症といへども淋菌を掃滅して淋絲、分泌物を本格的に消失せしめ再發を防止するのである。
ここに於て、ウラルゴールは、今や大學病院を始め、著名の專門科醫に賞用され、且つ使用法簡單、何等の副作用なき點に於て、專門外の臨床家諸氏にもさかんに使用されつゝある。
▼▼淋疾適應症
一、感染早々の患者には短管を使用されたし。
一、慢性、或は兩類性の患者には最初に短管を使用し次ぎに中管を使用されたし。
一、重性か、或は長期にわたる固疾慢性症の患者には短管、中管を使用し、次ぎに長管を使用されたし。
(使用法は頗る簡單安全、何等の危險不安なし)
日英米佛特許
ウラルゴール價格
短管 十本入(クリーム付)二円〇〇
中管 十本入(クリーム付)二円五〇
長管 十本入(クリーム付)三円〇〇
(外に大量入、病院用あり)
各地の藥店及びデパート藥品部にあり。もし品切れの時は直接發賣元へ御註文あれば、直ちに發送す。
送料(內地 不要 鮮土 四十二錢)
ウラルゴール說明書 呈
ウラルゴール
種貿易商 發賣元
東京市日本橋區本町三ノ一 友田合資會社
電話日本橋(24)
振替口座・東京・一九三八
U.O.743

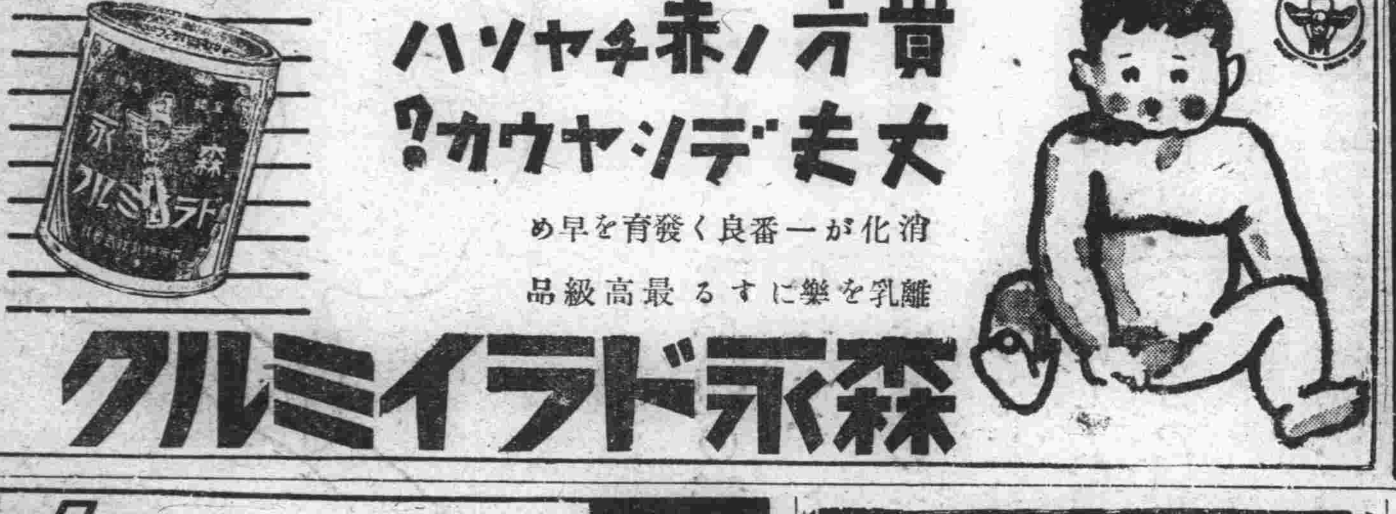

貴方ノ赤チャンハ
大丈夫デシヤウカ?
消化が一番良く發育を早め
離乳を樂にする最高級品
森永ドライミルク

草繩 製造卸 小賣商
石井洋行
新京 大經路四三
電話②五七〇二番

靴 トランク の御用命は
ダイヤ街
大長靴店
電(3)五五一三番

株
振興洋行證券部新京支店
滿洲取引所仲買人
株式年鑑 投資の栞 御申越次第進呈
朝日通八一 電(3)三一〇四番

味覺で立つ
鰻かば燒と丼
食道樂
三笠町二丁目
靑葉
電話③二九四二 五一六〇番

內科性病科産婦人科
畑醫院
豐樂路モンテカルロ隣 電二、一三二〇

民刑事訴訟顧問及鑑定貸家貸地管理
滿洲國特許商標登錄 諸書類作成
辯護士 辨理士
黑田實法律事務所
新京朝日通三十三番地
日本橋通より西入半丁
電話③五四四九番

事變公債
高價買入
商品券 の賣買も致升 精々御利用を乞ふ
裕民彩票販賣
新京祝町三丁目(南廣場興銀横)
泰正號
電話③二六四四番

民事刑事及法律顧問
辯護士 律師
別役增吉
一般法律事務之專任
朝日通二五地
電話③二八八五

割烹
ダイヤ街(永樂町)
天一平支店
天一平そば
本店 大連浪速町 電話3二九四三番
支店 鞍山北四條町

煉瓦・木板に代る建築材料
カラカニーテ
特徵
防寒 防暑 防音 耐火 經濟
カタログ進呈 御照會乞ふ

滿洲カラカニーテ株式會社
本店 新京大經路一三一 電話(3)一六三九番
支店 ハルビン・奉天・大連・羅津

叫ぶ青年自興大會

聖戰第四年を迎へて純眞なる青年の意氣を昂めて新しき青年滿洲の突撃を示さんとする青年自興大會は協和會八周年記念の佳き日廿五日午後八時から篝火に明るき白山公園で開催、若き熱血に燃えた縣下青年が「みそぎ」に身體を淨め、協和會綱領宣言文を高らかに朗讀すると共に烈々たる叫びに夏夜を過した

奉公隊總隊長會議

廿五日協和會創立八周年記念日に全滿各省より參加した協和義勇奉公隊總隊長一行六十餘名は午後一時建國神廟に參拜を終へた後午後三時から軍人會館に於て張國務總理于治安部大臣以下各關係者を迎へて非常時下に意義ある第一回全國協和義勇奉公隊總隊長會議を開催した、會議は張國務總理訓示、丁中央本部長訓示、于治安部大臣の挨拶あり 次いで恒吉輔導部長より隊員の素質、訓練、指導の內容方法の確立、訓練指導の重點、精神訓練と技術訓練の關聯、隊の防衛運用、關係機關との關係調査等の項目に亘つて詳細なる指示があり、さらに總隊長、副總隊長それぞれ意見を開陳し諸般の問題に對し懇談協議を遂げ、本會議を契機に協和運動の躍進を誓つて六時終了した

お相撲さんも國家の干城です
國都で簡閲點呼

大鐵傘下の檜舞臺に國技を謳ふお相撲さんも戰時日本を擔ふ郷軍の一員、巡業先きの國都新京の簡閲點呼場でたのもしい郷軍の心構へをみせることゝなつた、この旅先きで令狀を受けたお相撲さんは三十四貫の巨軀を誇る鹿島洋をはじめ櫻錦佐渡ヶ島の幕內三力士以下廿九人の多數に上り卅日午前八時から新京商業の點呼場に出頭、それぞれ執行官丹羽中佐の點呼を受ける手はづとなつてゐるが、何しろ巡業先きのことゝて協和服は勿論國防服も持參しては居らず、受點者の服裝をどうするか、前年大連での點呼執行ではお相撲さんはお相撲さんらしく褌一本の士俵姿で點呼をうけた例もあり、今年はどうするか關係者間で協議中である

斷水の惱は何時まで續く?
今度は給水塔故障
鐵管が動脈硬化
さても恨めしい話

毎日六時間の時間給水(午前五時から八時まで、午後五時から八時まで)を斷行された滿鐵舊附屬地一帶の市民は二十五日から「時間給水解消」の嬉しいニュースに躍り立つたのも束の間、相變らず水の出ない水道の栓をひねつて恨めしがつてゐる、去る十四日からの時間給水は同朝突然大同公園深井戸ポンプに故障を生じ約二千噸の給水を不能ならしめたため起つたもので市公署水道科の努力により二十五日午前二時漸く同ポンプの修繕が完成したが、折も折、今度は西廣場滿鐵給水塔の輸送管が同日午前五時ごろ破壞した、滿鐵では全力をあげて修理につとめてゐるが復舊までには少くとも四、五日は要する見込で、現在の壓力をグッと減少して給水するの餘儀なきに到り相變らずの時間給水をこゝ數日は續けることゝなつたのである、かうした度々の故障について高橋市公署水道科長は「人間でいへば動脈硬化といふやつで鐵管にもやはり壽命が來てゐるのですよ」と相濟まぬ顔つきで次の如く語つた【寫眞は修理を急ぐ給水塔】

現在國都の需要水量は一日約五萬噸で南嶺淨水場をはじめ義和屯、伊通河それに滿鐵からの補助を受けてどうやらその日を凌いでゐる狀態なので一ヶ所に故障が起ればそれが直ちに市民の生活にひびくのです、しかし南嶺淨水場の擴張工事も漸く資材を獲得し二十七日起工式までにこぎつけることが出來ましたから取敢ず本年末までに二萬噸ばかり增加が出來ると思つてゐます

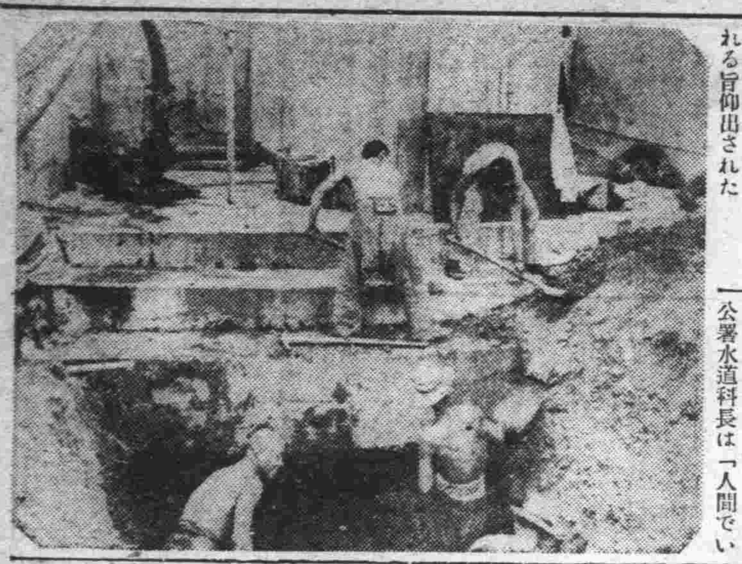

滿洲工業會新京事務所

社團法人滿洲工業會常務理事野添孝生氏は今回新京事務所を大同大街康德會館內に設置したので所員酒井武男氏と二十五日挨拶に來社した

天皇、皇后兩陛下 葉山へ行幸啓

【東京發國通】畏くも天皇陛下には米內閣總辭職に際し皇后陛下と御同列葉山御用邸から還幸、宮城において御政務を御親裁あらせられたが、政局も安定したので來る卅日明治天皇例祭の御親拜の御後、卅一日再び皇后陛下と御同列にて長期戰下玉體御鍛錬のため葉山御用邸に行幸啓あらせられる旨仰出された

五馬路の姐さん
貯蓄運動を强化
貯金報國組合結成

時局國策線に卽應して四道街署長濱田秋次郎氏はかねて貯金報國を提唱これが實踐を管內五馬路花街新京料理店組合從業者によつてなさしめて來たが、時局一段と多難の折柄同組合では心からなる祖國愛の赤心を象徵する心構への下にこれ等從業者の貯金をさらに强調强化するため組合組織に改め二十五日開催した定期總會に於て滿場一致決議一路貯金報國に邁進することゝなつた

卽ち同組合所屬酌婦從業員三百餘名は濱田署長の提唱に基いて昨年四月から一人月最低一圓それ以上は任意として貯金を實施して來たが、去る六月現在に於て一萬四千百九十六圓五十四錢が積つた然し彼女達の生活に於ては尚貯金の餘力あると見られ一層生活の無駄をはぶき貯蓄により銃後第一線女性として國策の線に卽應するため貯金報國組合(假稱)を組織する事となつた、これが內容は彼女達の月收の內一割四分を强制的に貯蓄しようと言ふのである而してその月收は一ヶ月の揚げ高一人平均四百圓と見て一割四分で五十六圓となり、この一割五圓六十錢が貯蓄高となるが、さらに從業員三百名では月千六百八十圓、一年では一萬 九千 百六十圓の大きな數字を現すもので酌婦と共に仲居さん達も參加する筈で、組合今後の成果には大なる期待がかけられてゐる

組合定期總會

城內五馬路新京料理店組合では二十五日午後一時から料亭吾妻に於て濱田四道街署長以下各係主任參列の下に定期總會を開催役員の改選その他諸般の問題について懇談協議、午後四時閉會した、新役員は組合長原清市氏(待月)副組合長波田猪平氏(きみのや)會計田中末吉氏(日光樓)に決定した、尙總會終了後從業員の表彰式を擧行したが被表彰者は五ヶ年間を眞面目につとめて滿期となつた滿京樓內光丸こと大島トキさん(二一)同吉子こと中島たな子さん(二三)吾妻樓千代丸こと平塚八重さん(二一)の三名である

防犯週間
八月四日より實施

〝お互に物を盜られぬやう注意しませう〟と首都警察廳では來る八月四日から十日までの一週間を防犯週間として大々的に市民防犯思想の普及徹底を圖る一方、首警司法陣總動員で遊動警戒、不審訊問の勵行とゝもに古物商、ボロ買、質屋等犯人が贓品唯一の賣捌き口とする個所の嚴重な監視による完封で締め出して檢擧しようと目下司法科で泥棒掃め捕り具體案をねつてゐる

トラツク衝突

二十五日午前八時十分慶尙北道生れ郝順敬(三二)運轉トラックが建築用石材を滿載して吉林大馬路を西行中、吉林省九臺縣生れ周成山(二一)運轉の衛生隊所屬塵埃運搬車が臨河街より雙方無信號のまま疾走し來り交叉點にさしかかつてあわやと思ふ間に衝突、何れも車體前部を破壞した、幸ひ人畜に被害はなかつたが規定以上のスピードをだして事故を惹起したもので、和順署に於て免許證を保留兩人は夫々處罰される

出でよ開拓挺進隊
全日本から農民動員

空前の滿洲國色濃き近衛新內閣に列した石黑新農相は就任第一聲として大陸開拓を以て東亞新秩序建設の推進力たらしめると明快に喝破したが、一萬五千の勤勞奉仕隊の聖汗作業、百萬戶開拓國策の躍動など全土に亘つて燎亂と咲き誇る大陸開拓の前進基地滿洲國でも響きに應ずる如く開拓挺進隊案が折から開會中の日滿農政研究會に緊急提案された、開拓挺身案の要旨は日本の分村計畫に卽應し毎年全日本の一農村から五十名づゝ總人員五十萬を動員して、槪ね四月から十月まで滿洲國開拓に當らせやうといふのであるが未墾地開墾食糧、肥料の增産などの物的方面の意義はもとより更に勤勞奉仕隊で地均しの出來た素地に汗を通じて大陸建設の重大使命を體得する明日の日本人への一里塚と見れば當然生れるべきものが姿を整へて唱導されるに至つたとも見るべきである

日滿食糧自給へ
稻垣局長語る

五十萬の日本農村靑年を動員して沃野萬里の大陸に建設の聖鍬を揮ふ開拓挺身隊の壯擧は日滿農政研究會席上緊急提案されて各方面に大きな反響を呼んだが、提案者たる會長稻垣開拓總局長は語る

開拓挺身隊建設は私が作るのでもなく、机上から生れて來た空論でもない時勢がそれを生んだのだといふのは滿洲事變が起き滿洲國が建國されると開拓民が續々と入滿して來た、支那事變では滿洲建設勤勞奉仕隊の形で現はれて來た、汪精衛の新政權が成立し新東亞の建設に力强い第一步が踏み出されたいま當然何かの形で建設部門に現はれて來なければならなかつたそれが開拓挺身隊となつたのだ、日滿食糧自給の策の點から言つても生れなければならない筈のものであつた、挺身隊今後の動向に付いてはいまは何も言ふべき時ではないしかし掛聲ばかりは嫌だいろいろな困難が伴ふことは豫想出來るが、たゞ實行の一路に邁進するだけだ

土曜・日曜の
お買物は寶山へ
決算前の大見切市
各階

傷ついた愛國機
奇蹟にも生還
みよ、荒鷲の神技を

【〇〇基地廿六日發國通】わが同胞の赤誠こもる愛國機全日本號が敵彈に傷つきながら

沈着

豪膽わが陸の荒鷲の神技によつて見事基地に歸還〇〇基地の絕讚を浴びてゐる…それはわが陸の荒鷲片倉部隊の左高少尉機で、去る二十三日蘭州を中心とする赤色ルートの偵察任務を帶びた左高兵一少尉(岐阜縣出身)操縦、中村實曹長(兵庫縣出身)同乘の愛國機全日本號は、二十三日午後一時單機敵地の奥深く西北赤色ルートの敵據點蘭州に飛び敵情の偵察を終り、さらに同地飛行場を撮影しようとした時突如快速を誇る敵E十七型戰鬪機六機が急上昇しつつ後方から肉薄してくるのを左高少尉が發見したが飽くまで冷靜な左高少尉は敵機發見を中村曹長に傳へて萬一大事な空中寫眞撮影を失敗してはと悠々敵飛行場上空を旋廻し續け、また中村曹長は念入りに八枚の空中撮影を完了したこの間に敵機は既に左高機の

直後

に迫つて來た この時になつて初めて左高少尉は「敵機來る」と中村曹長に知らせ「われらの任務は終つたさあ歸るのだ」と機首を東に向けた、しかし優勢を誇る敵戰鬪機は逃すものかと曳火彈の火を吐きながら左高機に迫つたが、愛國の結晶である左高機も劣らじとエンヂンを全開にして蘭州上空に必死のスピード競爭が開始された ソ聯の最優秀機勝るかわが國産機勝つか一分、二分、三分、五分白熱の競爭に遂に勝つた、左高機は眼の前の亂雲の中に飛込んだのだ、僅か三分で再び雲を出たがもう敵機は追つてこない、ホッと安心する暇もなく左高機にはまたも敵機が迫つてきた、しかも突如發動機が故障を起したやうだ、滑油の溫度がグングン上昇すると同時に油壓はみるみる低下しはじめたので一難去つてまた一難、〇〇基地までの

前途

はまだまだ遠い、この不調のエンヂンでどうして歸ることが出來ようか、自爆を決意した左高少尉は同乘の中村曹長を振返つた「お前には氣の毒だがもう飛べない、自爆するから隊長殿に別れの無電を打つてくれ」といへば中村曹長もまた自若とした顔に笑みさへ泛べて

電鍵を叩いた

一方〇〇基地にあつては左高機の安否を氣遣つて片倉部隊長以下中村曹長の送る無電の一字一句に一喜一憂してゐる「敵機六機われを追跡中」の無電に〇〇基地のすべての心が遙か數百キロ彼方の左高機へ「しつかり頑張れ」と苦しき聲援を送るのだ、つゞいて無電は「機關故障自爆す、後はよろしく頼む」とたゞ一機傷ける機を操縦する左高少尉の苦闘のまゝ傳へて來た「あゝ萬策盡きたか」と神に念じながらの

不安

のうちに故障の時を待つエンヂンを勞はりながら辛ふじて飛行をつづける左高機から「黄河を越せないかも知れぬ、エンヂンこげ臭し」と無電が入つた、あゝもう少しの頑張りだ!つづいて「〇〇通過、〇〇通過」と左高機は刻々近づいてきた、もうあと僅かだ頑張れ「鐵道に沿ひ歸還す」との無電が入つたときには手に汗握つて如何にと待つてゐる〇〇基地の一同は天をも搖がす萬歳を叫んだ やがて肉眼にもはつきりと左高機の姿が見え始めた、もうエンヂンは廻轉してゐない、だが左高少尉の鮮かな腕前はぴつたりエンヂンの止つた愛機を空中滑走で見事〇〇基地に導いた、この時既に左高機のエンヂンは全く燒け盡してゐたのだ、機體もまた一つの魂を持つてゐるのであらう、その超科學の奇蹟と左高、中村兩勇士の

危機

にあつてよく任務を忘れず困難な飛行に示した神技とは齊しく〇〇基地の絕讚を浴びてゐる

大喜びの蒙疆代表

來京中の蒙疆烏珠穆沁代表一行は二十五日市內各方面を見學したが、午後三時四分兒玉公園を見物、子供のブランコ等に乘つて樂しく一日を過した

滿洲國辛勝
十一回戰對鮮鐵野球戰

鮮鐵對滿洲國野球戰は廿五日午後四時七分から兒玉公園球場に於て古賀(球)山本、川田、針原(壘)四氏審判、滿洲國先攻で開戰されたが、三對三のまゝ補回戰に入り、十一回滿洲國貴重な一點を擧げ四對三で勝つ、閉戰六時十三分

滿 00100020000 1
鮮 00000100200 0

◇三壘打=卷口 ▲捕逸=十河 ▲暴投=前田 ▲併殺(河田-曾田-淸水)(淺原-十河-卷口)

(滿洲) 打安犧盜振四失 41 11 4 1 0 3 6
(鮮鐵) 打安犧盜振四失 44 9 2 2 2 2 5

滿洲場所十日目

武ノ里(寄切り)九ヶ錦
佐賀花(打棄り)十三錦
駒ノ里(上手投)青葉山
佐海島(外掛け)神東山
兩國(吊出し)松浦潟
巴潟(引落し)大和錦
金湊(上手投)藤ノ里
二瀨川(寄切り)大邱山
若浪(寄切り)櫻錦
綾若(內掛け)鶴ヶ嶺
龍王山(寄切り)梱甲
相模川(突切り)富士嶽
大浪(外掛け)肥州山
磐石(寄切り)綾昇
安藝海(寄切り)大潮
名寄岩(押切り)五ツ島
照國(吊出し)笠置山
羽黒山(寄切り)出羽湊
前田山(寄切り)旭川
打出し六時四十五分

姬浦闘響の應召

哈爾濱における大相撲滿洲場所九日目の廿四日、出羽海部屋の新鋭姬浦こと姬浦俊男君が小坂川との取組を終へて控部屋に入るや故郷和歌山の實家から名譽の應召電に接し各方面の激勵を受けて同夜九時五十五分發列車で力士團の歡送裡に勇躍〇〇部隊に向つた

七分咱

新京にヤジレツタイことが幾らもある、その中で第一に數へあげられるのはバスであらう、朝夕の混雜時はいふに及ばず運轉系統の變更と回數減?たまたま來れば溢れるほど乘つてゐる、女子供でなくとも氣の弱いものはいつも乘り損じる

×

待つ身につらきバス不足、ジレッタイでは無いかいな…ぢや歌にもならない、とブツブツ云ひながらも、いつとはなしに沒法子とあきらめて、釣に行つて大きな奴のかゝるのを待つやうな心境で、バスに乘れるのを待つ人々もある

×

或日大同廣場の停留場脇の芝生に腰をおろし背をまるくして新刊書かなんかに夢中で讀み耽つてる協和服の人、これぢや折角來たバスに乘り損じはすまいかと、顔をのぞいてみたら中銀秘書役五百木元氏だつた、これくらゐ徹底すればバスの遲いのなんか苦になるまい

けふの天氣 南の風曇り時々晴驟雨模樣
きのふの溫度 最高 三一度 最低 二〇度八

解雇廣告

上坂榮治
右の者今般都合に依り解雇仕り候條今後弊廠とは何等關係無之候に付紙上を以て廣告仕り候也
康德七年七月
新京興樂路一二二
土肥被服工廠 新京出張所

女子事務係採用

一、學歷 高女卒以上 若干名
一、年齡 廿歲以上卅歲未滿の內地人
一、條件 事務に心得ある方
希望者は自筆履歷書持參本人來談の事
新京特別市入船町二丁目十九番地
滿洲大倉土木株式會社 新京出張所 電三二一七四

新京義太夫大會

肥後醫院見臺開き
七月二十四、五、六三日間於祝町高野山本堂
午後六時より開演、入場無料
新聲會京聲會後援

第一徵兵保險代理店

結婚保險・敎育保險
新京敷島通四一 旭號 長崎平次郎 電話(3)三四一七〇八四

婦人帽…婦人服は 白ゆりへ

新京興安大路鄕雲街・バス停留場前
白ゆり洋裝店 洋裝研究所 電話2七四八八
洋裝研究生募集
基本科 月水金、火木土午前九時半より四時迄
隨意科 月水金午後一時より四時迄
西島式にて敎授致します

第一回決算報告

康德七年六月卅日現在 貸借對照表

借方(資産之部)

未拂込株金	一二五・〇〇〇・〇〇
賣掛金	六〇・六七八・八六
機械器具	三〇・二七八・〇〇
活字及地金	八七・九二八・三六
什器及備品	九・五一四・三〇
貯藏用紙	五一・二五四・三五
貯藏材料	一・二六六・六一
半製品	一・八〇三・六〇
當座預金	一三・四五四・〇六
現金	六二六・一八
合計	三九五・七九五・三二

貸方(負債之部)

資本金	二五〇・〇〇〇・〇〇
借入金	一〇〇・〇〇〇・〇〇
買掛金	一三・五八一・四八
當期利益	三二・二一一・八四

新京日本橋通七四番地
滿洲印刷株式會社

經濟燃料 煉炭 豆炭

製造元 盛倉商店
新京三笠町 電(3)三六八九番

滿洲帝國 重要國策聲明法令解說集

最新刊
滿文版 二圓二十錢
日文版 二圓五十錢
(送料各二十錢)
本書は建國以來政府當局發表の重要國策聲明並重要法令に對する趣旨、解說、大意、逐條——解說等を分纂類編せるものにて滿洲帝國の發展動向を知るに最も良き參考書である時局柄一人一冊必讀すべき書
各地書店取次販賣
發行元 大同印書館

割烹 立喰の壽し

階下 季節料理
二階 宴會場 商談用
灘一番の酒 聖戰・大星
藏元直營 大星の酒
銀座街道入口 電(3)二四三六

外山洋服專門店

御一報次第早速參上
外山洋服 修繕 裏返 專門店
婦人子供服新調並に大人服より改造
電話(2)七六四一 新京興運路二ノ一

來々軒

ぶたまんぢゆう 支那そば
來々軒
祝町二太子堂前 電(2)三〇八二

旅館の大サービス

十時過新京驛へ御來着の方
土地不案內の方
御宿にお困の方
驛前から豆タクで御出で下さい料金は當館で負擔致します
新京西五馬路 電話(2)一四三八
大福旅館

刀劍

(研・白鞘 刀劍賣買) 仕事本位の店
備前長船
山地刀劍店
新京市室町二ノ七(沖津病院裏通り)

世紀の英雄（116）

谷　仲二　作
夏目　醇　畫

銅鑼と川端（十一）

『あなたにてれさせないから唱つて下さい』

『そんな事を言ふからなほてれる』

眼の前には、夜の黒龍江が黒く悠々と流れてゐる。

月は無かつたが星が夢のやうに多く、それが一つ一つ鮮かに浮き出て、川面に降るやうにみえた。

『何て美しい空なんでせう。さあ、こゝで數へて頂戴、誰も聞いてゐるものは無いでせう』

まるで子供でもあやすやうに治子は劉青年に言ふのであつた。

『唱ひますよ。でも、僕はみんなのやうに上手く唱へないかも知れぬ。

眠る曠野はいま醒めぬ』

劉青年は川面に向つて二度唱つた。

三度目から治子もついて唱つた。

劉青年のバリトンと治子の可憐なソプラノとが、纏れあつて、澄切つた夜空の中に、悲しい程美しく響いて行つた。

唱ひ終ると、治子は、

『有難う、とても嬉しいの。あたし、これをそのまゝ一と通り唱つて、それからあたしのブルースに直して唱つてみるわ』

『それは大層樂しみです』

『一生懸命、唱ふわね。貴方の爲に』

と、言つて治子ははつとした。

その瞬間になつて、塚田源太郎の影を急にはつきりと心に映した。こんな言葉を塚田以外の男性に言つてよいのであらうか——そして五日經過した。

黒河ホテルの十週年記念日であつた。

シャンパンに醉つた客よりも、もつと赤く樂士達は興奮して太鼓を叩いてゐた。

ジャズバンドはたつた六人で、一人、ロシヤ人の樂士がバラライカを奏でゝゐるが、それだけの人數で全く文字通り熱狂してゐた。

ステーヂの踊子達も黒河劇場のさむざむとした舞臺とくらぶべくもない程樂しさうであつた。

殊に花柳かの子と治子の舞臺は有頂天であると言つてよい。

かの子は

『治子さん、今日、根つから嬉しさうな笑ひ方ね。そんなに嬉しいの』

『だつて一生懸命、唱はなくちや惡いもの』

『あゝら、一生懸命やつてゐるのはあたし達だつてよ。あんたは夢中だつていふの』

『さうかしら』

『さうかしらぢやないわよ。餘り一生懸命やつて、後で塚田さんともめてもしらないわよ。なんしろ、あんたつてひとは、あたしが預かつて來てゐるのだから』

『大丈夫よ。姐さんたらあたしをそんな具合にみてゐるの』

『あんたつて女のやり口をみてゐるとひやひやするわよ』

治子は答へないでステーヂに飛んで行く。

やがて、黒河ホテルの記念週間の最後の餘興が初まる。

ステーヂは問題の治子の獨唱「銀のリズム」であつた。

高粱實る　畑の果
稻穗に宿す　草の露
……

と、最初は歌詞が教へてゐるやうに力強く唱はれ、次に、彼女が編曲したブルース風の「銀のリズム」に變つた。

園田鍼灸院　豐劇前　②四四八〇

列車發着表

◎大連方面行
△大連行　前二時三十分
△奉天行　六時廿五分
△釜山行　八時
△奉天行　八時卅五分
△大連行　九時三十分
△營口行　十時三十分
△四平街行　十一時三十分
△奉天行　後一時五分
△大連行　一時四十分
△大連行　二時三十分
△大連行　三時廿五分
△四平街行　四時五十分
△釜山行　六時五十分
△四平街行　七時四十分
△大連行　九時四十分
△大連行　十一時十三分
△奉天行　十一時三十分

◎哈爾濱方面行
△哈爾濱行　前三時四十三分
△德惠行　五時十五分
△哈爾濱行　六時三十分
△哈爾濱行　八時十分
△哈爾濱行　九時
△哈爾濱行　後十二時五十三分
△哈爾濱行　三時十五分
△哈爾濱行　五時三十分
△德惠行　七時十分
△哈爾濱行　十時卅五分
△牡丹江行　十一時四十五分

◎圖們方面行
△吉林行　前七時五分
△羅津行　八時卅五分
△圖們行　九時四十五分
△吉林行　後一時
△牡丹江行　三時二十分
△吉林行　七時廿五分
△清津行　十時五分

◎白城子方面行
△白城子行　前八時廿五分
△白城子行　十時四十五分
△前郭旗行　後五時三十分

◎大連方面より
△大連發　前三時卅二分
△大連發　六時十八分
△奉天發　七時四十五分
△大連發　八時
△四平街發　八時四十六分
△四平街發　九時四十分
△四平街發　十時卅二分
△釜山發　十一時四十三分
△奉天發　後十二時三十分
△大連發　三時
△大連發　四時十一分
△營口發　五時二十分
△大連發　六時四十八分
△大連發　八時二十分
△奉天發　九時廿五分
△釜山發　九時四十五分
△大連發　十一時三十分

◎哈爾濱方面より
△德惠發　前零時三十分
△哈爾濱發　二時二十分
△牡丹江發　六時五十五分
△哈爾濱發　前七時五十四分
△德惠發　十一時三十分
△哈爾濱發　後十二時五十分
△哈爾濱發　一時三十分
△哈爾濱發　三時十分
△哈爾濱發　六時四十分
△哈爾濱發　九時三十分
△哈爾濱發　十一時三十分

◎圖們方面より
△清津發　前七時廿二分
△吉林發　十二時廿四分
△牡丹江發　後二時十分
△吉林發　五時廿一分
△圖們發　八時四十分
△羅津發　九時三十分
△吉林發　十一時十五分

◎白城子方面より
△前郭旗發　十二時一分
△白城子發　後六時卅二分
△白城子發　九時五分

大阪商船出帆

鴨綠丸　七月廿八日
うらる丸　七月廿九日
黒龍丸　七月三十日
吉林丸　七月卅一日
扶桑丸　八月一日
らぷらた丸　八月三日
うすりい丸　八月四日
熱河丸　八月五日
さんとす丸　八月六日
門司、神戸行（午前十一時大連出帆）
三角、鹿兒島那覇行　大同丸　五月廿四日　午後三時大連發
事務所＝大連、奉天、新京、哈爾濱、驛とビューローで連絡切符發賣

人氣カフェー案內

高級カフェー　大陸（ミスニッポン改名）　女給募集　新出　祝町南廣場興銀横

ニューサロン　銀波　永樂町一ノ一　電（3）三四七四

社交係急募　グランドカフェー　亞細亞會館　新京東二條通り　TEL (3) 5715 (3) 3531

絢爛　グレート　赤玉　東一條通　豪華　TEL（3）4850（3）6781

精養軒　女給募集　東一條通り　電3 二三〇五

新人入店　カフェー　ミス大阪　富士町二丁目一　電話（3）六一〇六

カフェー　プランタン　ダイヤ街　電3 四三二八

ノーブルサロン　新世界　ダイヤ街　電話（3）六一四八番

女給募集　—名實共に全滿一—　グランド銀パレス　グランド銀パレス　グランド銀パレス　グランド銀パレス　新京銀座街道　電話（3 三五六〇）

麗人來店　ミス神戸　豐樂路　電（2）二一〇五

生ビール　ニュウシンキョウ　工場直配發賣所　東一條通銀座新道入口　電3 六三六三

國際的大カフェー　雅壽園　女給募集　新京吉野町（長春座前）　電話（3）五六二一番

サロン　ノラ　東二條通り　電話3 六七七三

サロン　銀水　ダイヤ街　電（3）三三七八

キャフェー　アリス　ダイヤ街　TEL（3）2493

花園會館　大和通50　電（3）3322

サロン　ニチリン　記念公會堂横　電3・2506

サロン　キング　銀座街道　電（3）四〇八九

ノ・ドンサロン　銀座會館　三笠町三ノ二　電話（3）二三九〇

サロン　春　ダイヤ街　電話（3）二六九四番

高級酒場　推背圖（トイペイトウ）　豐樂路　電（2）二八八七

日日案內

代書とタイプ印書は　一條通西南神社前　南州堂　電五一三六
看護婦　附添婦　募集中　中央看護婦會　入船町　電話3 四五〇一
裝飾　材料、徽章、花環　戸川造花店　祝町二ノ九　電3 二六二二
古物　丸八商店　曙町二ノ一八　電3 六〇四一
質流　賣出物デパート　質流品專門　西五馬路大經路入口　岩田屋
かし布團　いたします　新京東二條通　有田ドラック東側
カメラ修理　新京銀座　乾寫眞機店　電話3 二三九〇
古本　安價提供　高價買入　生長堂書店　ダイヤ街扇芳亭裏
失業　路頭に迷ふ者、人を求めたき者共に本會へ　新京東三馬路　電2 一〇八五　自彊會
自彊會　結婚媒介部　ドシドシ御申込下さい
サック　風化し易く用多し　御用は專門の當店に限る　富士町二ノ一五　生好堂　電3 五四六七
新京大猫病院　南滿鐵病院東側　東二條通　電3 三七〇一番
トラックに依る運搬　大和運輸公司　電話3 六九〇八番　引越及建築土木科一般　農産物麻袋の準備有
タイプ印書　事務代行　圖面トレス　並　謄寫板　代行社　日本橋通八九番地　電3 三八四五
淋病　婦人病・皮膚病　胃腸病・神經痛　其他一般慢性病　HS線療法　樂生堂療院　新京祝町二ノ四（西本願寺西隣）
特效藥　安心散　慢性花柳病、皮膚病、關節炎、神經痛、リウマチス　特效あり御試藥を乞ふ　浪速町二丁目十八番地　電3 三七三六番
鍼灸　吉光堂療院　浪速町二丁目十八番地　東二條通交番前　電3 三七三六番
喫茶　食事　紫煙莊

優良新鮮　牛乳一合八錢　協和牧場　電話（2）五四三六
印刷及帳簿　三友社　新京永樂町
信用調査　結婚調査　事業調査　新京市中央通十三　新京興信公所　電話（3）二六二五
お米と木炭の御用は　新滿商事　日本總領事館東側　電話四六四二へ
電話賣買　電話金融　岩見電話店　永樂町三丁目十一ノ四　八島小學校前　電3・三三七番
タイピスト養成　授業午前、午後、夜間　入學隨時　規則書進呈　新京新發路一〇五號　滿洲タイプライター直賣所
タイプ印書　翻譯・立案　謄寫・代書　新滿社　祝町二ノ一四　電話3 六三八七
お茶と茶道具は　みどり茶園　新京吉野町一丁目　電3 四七七〇番
國都　信用　便利　安價　親切　迅速　何んでも御用達は　メッセンジャー社へ　電② 三九二九

淋病に熱　恐るべき淋病を治せ　マイセル器による淋菌の必滅と鎭痛止癢の驚異的事實を御試しあれ　新京西五馬路東入口　藤澤電氣治療院
古本買入　一冊の本も貴重な資源　葉書にて御通知を　吉野町　泰山書院
紫雲社　看板　塗裝
たゝみ　室町公學校前　鵜殿兄弟商會　電③二四八一
はり灸　あんま　遠近を問はず敏速に御伺ひ致します　愛心堂　東二條通　電話3 二二五三
電話及金融　高價買入　月賦販賣　電話即時・長期秘密　金融御相談は最も信用ある　荻本電話店　新京入船町一ノ二二ダイヤ街丸石商店前
かんばん　玉江　電（三）二八二八　新京キネマ前
料理　いよや　吉野町三の五　電（三）四一〇九

質　七福屋　勉強出質　安心大品流　入舟町一　電③5519

整骨專門　末松接骨院　中央通り（中央通警察署前）　電3 二三〇三番
ほねつぎ　滿鐵病院東正門前　今辨慶整骨院　電話③五三六一番
料理　大吉　富士町三　電（三）三一五九
細戸　子供寢台製作　便利社木工部　南廣場　電（3）三七五五
店舗改造　荷造い運搬　引越　便利社工事部　南廣場　電（3）三七五五
家傳　お灸　あんま特設　清水堂鍼灸院　中央通國都ホテル南横道　電（3）六七二七
あんま　鍼灸
高橋鍼灸科院　胃腸病、神經痛、婦人病、小兒科、花柳病、肋膜炎　電③五八六五
質　〇の御用は　萩本質店　ダイヤ街　電話（3）六二六七

第七博多屋　志ちや　三笠町三ノ二七　公會堂裏　電③五五三三
料理　開花　日本橋通　電三 二一〇三
質　愛知屋　貸出勉強　極く簡單　質流れ品大安賣　東二條通二五　朝日社隣　電③二五九五
タイプライター　權威の界斯　タイピスト生徒募集　日本タイプライター株式會社　新京朝日通　電話③3338 5684
料理　[illegible]　電話三・三五八
割烹　温泉閣　新京ダイヤ街　電（3）五二八五　六二八五　御宴會は十名様以上特に御相談　季節の味覺專門代店
壽き燒　肉鳥專門　わかもと　電（3）二五八五　二九八五

御家庭の福音！　御台所用品、金物類、錆付の附着せる機械器具の御ミガキ用として經濟的輕便な!!

アカシヤ磨石鹸を御愛用下さい
大連　奉天　萬玉洋行
各地到る處荒物雜貨、藥店、金物店に有り

お茶と茶道具の店　みどり茶園　吉野町一丁目　電（3）四七七〇

各種寢台

家具裝飾　品川洋行　新京日本橋通　電3 二〇六二・二五九三・三一一三

滿洲興業銀行
本店　新京大同大街
代表電話② 四五一一番
市內　南廣場支店　電話代表3 三六一六番
大馬路出張所　電話代表2 六五二〇番
營業種目
普通金融　公共金融　産業金融　中小金融　預金爲替　證券業務　其他一般業務
支店出張所所在地
范家屯、公主嶺、四平街、西安、通遼、開原、鐵嶺、新臺子、奉天、遼陽、鞍山、海城、蓋平、營口、阜新、錦州、赤峰、承德、本溪湖、安東、撫順、山城鎭、朝陽鎭、通化、吉林、哈爾濱、齊々哈爾、海拉爾、訥河、克山、綏化、海倫、白城子、龍井、圖們、牡丹江、佳木斯、壽蘭島、北安、東安、大連、旅順、金州、普蘭店、貔子窩

パーマネント

優秀な技術者を招聘しました　少しもお待たせせず致します
御婚禮仕度　貸衣裳・カツラ　赤外線美顔術
ダイヤ街通り　老松ビル二階
老松美粧院　電③六三四九番

病室完備　内科　性病科　花柳病科　肛門病科　入院隨意
筈元醫院（ハズモト）
新京ダイヤ街老松町　電話③五六二六番